KOTRA자료 18-084

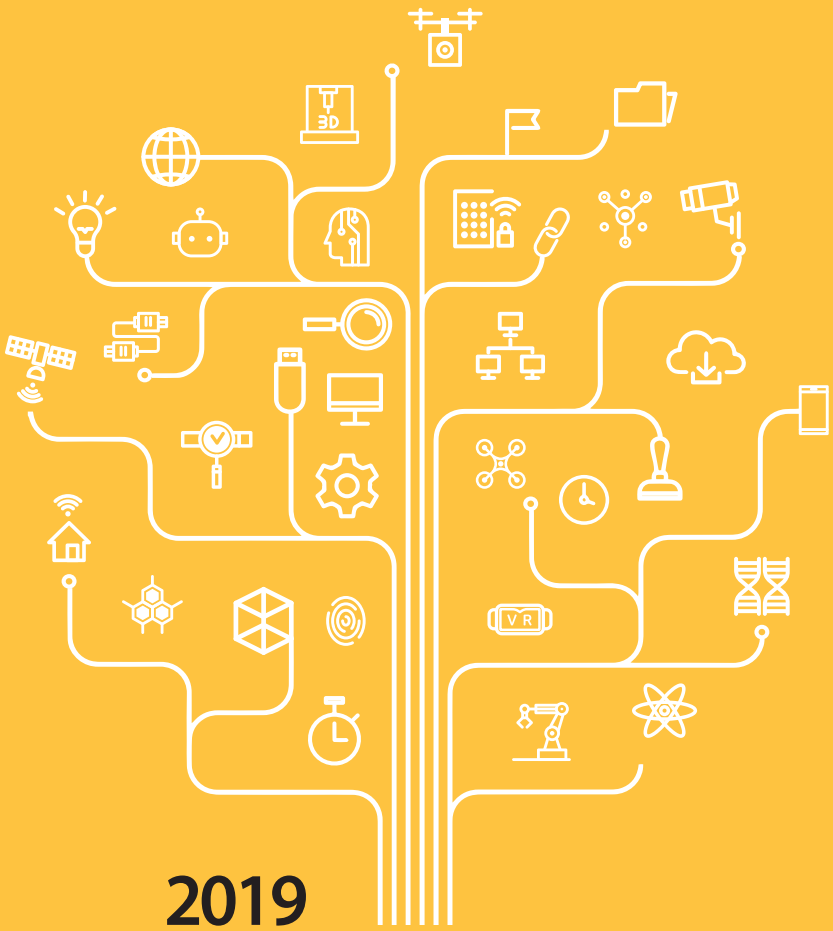

2019

韓国

生活ガイドブック

kotra
Korea Trade-Investment
Promotion Agency

2019

韓国

生活ガイドブック

I.韓国について

1. 韓国の概況 08
2. 経済と産業 16
3. 家族文化 22
4. 食文化 26

II. 生活

1. 査証(ビザ) 34
2. 住居と宿泊施設 50
3. 交通 58
4. 金融 84
5. 公共機関と便宜施設 92
6. 医療 98
7. 放送と通信 106
8. 教育 116
9. 就職 124
10. 外国人支援 128
11. ショッピング 132

CONTENTS

III. 旅行

1. ソウル　**144**
2. 京畿道（キョンギド）　**149**
3. 江原道（カンウォンド）　**151**
4. 慶尚道（キョンサンド）　**152**
5. 忠清道（チュンチョンド）　**154**
6. 済州島（チェジュウド）　**156**
7. その他　**157**

付録

1. KOTRA(大韓貿易振興公社)
の組織と事業　**162**
2. 空港　**169**
3. ハラルフード　**174**
4. ディレクトリ　**175**

2019

韓国

生活ガイドブック

I. 韓国について

1. 韓国の概況
2. 経済と産業
3. 家族文化
4. 食文化

01 韓国の概況

- 韓国の概況
- 韓国の休日
- 天気
- 韓国に関する面白い事実

韓国の概況

韓国の概況

アジア大陸の最東端に位置し、普段は「韓国」と呼ばれているが、正式な国名は「大韓民国」である。南北に分断されていることから「南韓」と呼ばれることもある。南北に長く伸びた半島と約3,000の島から成り立っている。地理的には日本、中国と共に東北アジアに区分される。

韓国の行政区域は１特別市、６広域市、８道、１特別自治市、１特別自治道で構成されている。その他の行政単位は、大きさにより市–郡または区-邑、面、洞、里などに区分される。

行政区域：ソウル特別市、釜山広域市、大邱広域市、仁川広域市、光州広域市、大田広域市、蔚山広域市、京畿道、江原道、世宗特別自治市、忠清北道、忠清南道、全羅北道、全羅南道、慶尚北道、慶尚南道、済州特別自治道

国旗：太極旗

国花：ムクゲ

国名	大韓民国
気候	四季がはっきりとした大陸性気候
首都	ソウル (1394年朝鮮王朝の首都に指定)
面積	100,188.1㎢(世界第109位)
人口	51,663,000人(IMF 2018、04)
言語	韓国語
宗教	仏教、キリスト教、カトリックなど

国花	ムクゲ
国旗	太極旗
時差	GMT + 9時間
政体	民主共和制
経済	GDP16,932億$(IMF2018、04)
通貨	ウォン(KRW)
主要産業	半導体、自動車、船舶、フラットパネルディスプレイ、石油製品など

*資料：統計庁、IMF(最終更新日：2018年 4月)

韓国の休日

韓国の法定休日は年に計15日だが、2013年から振替休日制が導入されてからは年平均1.1日増やした効果を齎した．韓国の休日は次の通りである。

名称	月日	備考
正月	1月1日	-
ソルナル (旧正月)	旧暦 1月1日 (陽暦2019年2月5日)	1989年「ソルナル」という名称を取り戻してから、前後日合わせて三連休になる トックク(お雑煮)を食べ、目上の人に歳拝をする
三一節	3月1日	1919年3月1日の独立運動を記念
釈迦誕生日	旧暦 4月8日 (陽暦2019年5月12日)	釈迦が生まれた日。仏教の代表的な祭日 「釈迦来世の日」とも言う
子供の日	5月5日	-
顕忠日 (忠霊記念日)	6月6日	殉国者と戦没将兵の忠誠を称える
光復節 (独立記念日)	8月15日	1945年日本からの解放を記念 韓国・北朝鮮の唯一の共通祝日。
秋夕	旧暦 8月15日 (陽暦2019年9月13日)	1989年から前後日合わせて三連休になる ソンピョン(松餅)を食べ、墓参りと先祖に供え物をする。
開天節 (建国記念日)	10月3日	韓国史上初の国である檀君朝鮮の建国を記念
ハングルの日	10月9日	朝鮮固有文字であるハングルの公布を記念 2012年、祝日に再指定
クリスマス	12月25日	-

その他の記念日（法定休日ではない）

- 植樹祭　4月5日
- 労働者の日　5月1日
- 父母の日　5月8日
- 先生の日　5月15日
- 制憲節　7月17日

※ 旧正月・秋夕(中秋節)連休及び子供の日の振替休日制(2013年11月5日施行)

旧正月や秋夕の連休が他の祝祭日と重なったり、子供の日が土曜日または他の祝祭日と重なった場合、その日後においてその日に最も近い平日を休日とする制度。

例) 2015年の秋夕連休：9月26日(土)、9月27日(日)【秋夕】、9月28日(月)、【9月29日(火) ▶ 振替休日】(計4日)

天気

春

3〜5月。朝と夜は寒く、昼は暖かい。花と木が美しく咲く。3月は暖かい冬服が必要で、4月は軽装が良い。5月は夏のように暑い日も多い。

夏

6〜8月。25〜35℃程度の暑さ。6月末から7月末の間に梅雨があるが、梅雨といっても雨が毎日降るわけではない。8月から9月の間に大雨と激しい風を伴う台風が何度か通りすぎる。

秋

9〜11月。10〜25℃と段々寒くなる。11月には冬のように寒い日も多い。事前に冬服の準備や暖房器具の手入れをしておくと良い。紅葉がとても美しい。

冬

12〜2月。-10〜10℃と非常に寒い。3日間は寒くてそのあと4日間はやや暖かい天気が繰り返される。雪が降り、冷たい風が吹く日が多い。暖かい服と暖房器具が必要だ。2月末になると段々と暖かくなる。

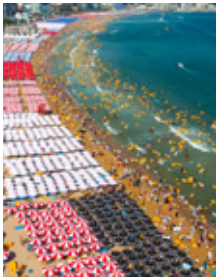
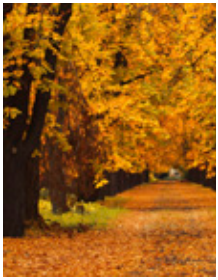
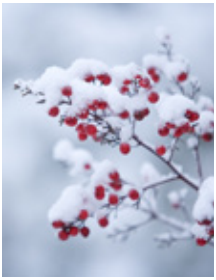

韓国に関する面白い事実

韓国は被援助国から援助供与国になった唯一の国

日本の植民地支配(1910〜1945)と朝鮮戦争(1950〜1953)の傷を癒し、経済開発に向けて1945〜1999年の約55年にわたり約330億ドルに達する有・無償の開発援助を受けた韓国は、1987年から援助活動を始め、2001年に韓国国際協力団(KOICA)を設立して本格的に援助に参加してきた。そして2009年に国連から有・無償援助を受ける国から援助を提供する供与国としてその地位を認められた。今まで被援助国から援助供与国に変わったのは韓国が唯一だ。

世界唯一の分断国家

1953年7月に朝鮮戦争休戦協定が締結されて以来、朝鮮半島は北緯38度線を境に韓国と北朝鮮に分断された。この状況は今も続いており、ドイツとベトナムが統一されてから、韓国は世界唯一の分断国家になった。

色んな宗教が平和に共存する国

韓国は多種の宗教が混在しており、他人の異なる宗教に対しても寛大である。 信者数の一番多い宗教は仏教、キリスト教、カトリックで、その他にも円仏教、イスラム教、儒教、シャーマニズムなど様々な宗教がある。韓国の公休日に釈迦の誕生日（仏教）や開天節（建国神話）、クリスマス（キリスト教とカトリック）が含まれていることをみてもわかる。国民の大多数が特定の宗教を信じる国から来た外国人は、同じ地域にキリストとカトリックの教会や仏教の寺院があるのを見て驚くこともある。しかし、韓国人口の約4割りは無宗教なので、よその国でもそうだが、韓国でも宗教の話はなるべく避けたほうがいい。

02 経済と産業

- 韓国の主力産業
- 韓国経済の現況
- 韓国の No.1産業

経済と産業

韓国の主力産業

韓国は様々な産業分野で世界的レベルの力量を保有している。特にフォーチュングローバル500大の企業のうち223社が韓国に進出、韓国企業と一緒に世界市場の占有率を拡大している。

韓国経済の現況

韓国の経済は基本的に混合経済体制を選んでいる。後進国と開発途上国を経て、台湾、香港、シンガポールと一緒に「アジアの4頭の虎（もしくは「アジア四小龍」）と呼ばれていた。2017年現在、国際通貨基金（IMF)が発表した資料によると、韓国の1人当たり名目GDPは2万9,730ドルであり、また韓国のGDPは1兆 5,297億ドルで世界11位である。

GDP順位（2018年）

番号	国家	GDP(兆米ドル)
1	米国	20.513
2	中国	13.4572
3	日本	5.0706
4	ドイツ	4.0291
5	イギリス	2.8089
6	フランス	2.7946
7	インド	2.6899
8	イタリア	2.0869
9	ブラジル	1.9093
10	カナダ	1.7337
11	韓国	1.6556

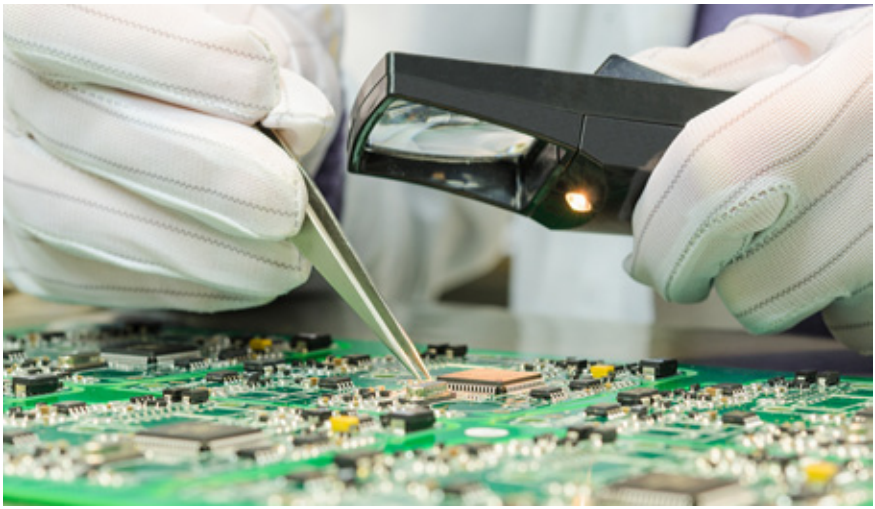

韓国は資本力の足りない国家的特殊な環境のため、独特な形の経済発展を進めてきたが、中小企業よりは財閥企業が主流の大企業を軸とする企業経済構造を立てて、また天然資源が不足しているため、加工貿易を中心とした輸出主導型経済成長政策を取り入れた。その結果、輸出と輸入に依存しすぎがちで、主な貿易相対国には中国、米国、日本、台湾、ドイツ、イギリス、インドネシア、マレイシアなどがある。韓国最大のグループ会社である三星グループをはじめ、現代、LG、ポスコなど多くの企業集団があり、世界500大企業のうち、17社が韓国の企業である。

韓国の No.1産業

韓国は優れた技術力と生産力量の持った、製造業分野の伝統的な強者である。半導体、ディスプレイなどの先端製造業分野で世界最大の占有率を維持しており、製造業で最も競争力のある上位10か国に入る国としての位相を維持している（韓国は半導体、ディスプレイ、スマートフォン、リチウム電池、化学及び鉄鋼分野で世界1位である）。
韓国は先端製造業分野の競争力と世界的レベルの技術力を基に未来産業時代を準備している。それは第四次産業革命に対して先制的に対応し、産業パラダイムの変化に能動的に対処するためであり、長期的観点で大胆な投資と支援を続けている。

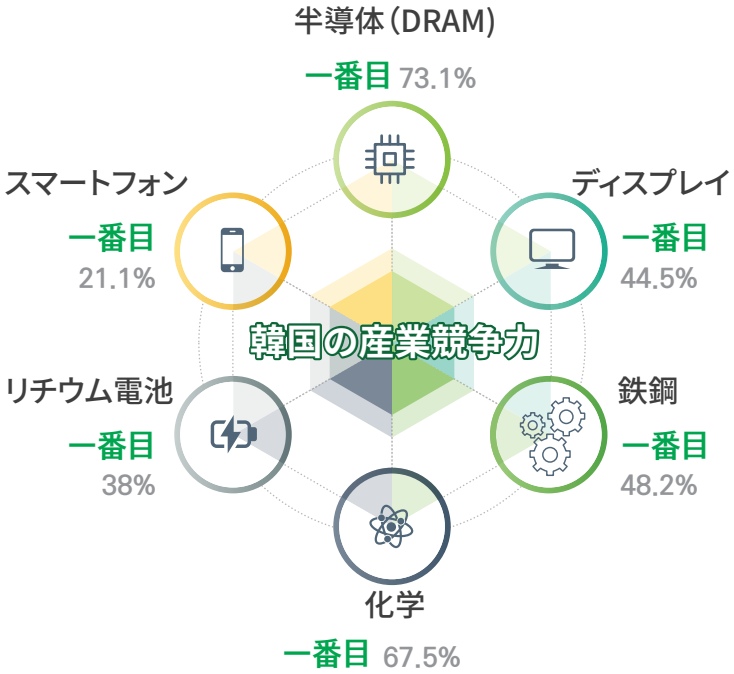

FAMILY

03 家族文化

- 韓国家族の特徴
- 言葉遣い
- イベントマナー

家族文化

韓国家族の特徴

韓国の家族生活は儒教･伝統文化の影響で家父長制に基づき、大家族を中心に行われてきたが、現代社会に至っては核家族化が加速し、親と子供を中心とした家族形態となった。子供の独立時期においては、外国のように子供が大人になると親から独立する場合もあるが、最も一般的なのは子供が結婚する時である。また、その理由で家族員の独立的な生活より、家族を中心とした生活を大事にする傾向がある。

言葉遣い

韓国語は相手の年齢、関係の親密性、地位などによって表現が変わる。相手を立てる敬語と、日常語である平語がある。

- 相手が目上の人もしくは地位の高い人である場合、または公的な場では敬語を使う。
- 相手が友達、または目下の人もしくは子供である場合は平語を使う。

イベントマナー

結婚式

韓国の伝統結婚式は主に花嫁の家で行われたが、現在は主に結婚式場やホテル、教会で行われる。結婚式の招待客は適当な額のご祝儀を新郎側または新婦側に渡す。招待客は結婚式にふさわしい服装をしなければならないが、男性はスーツを着て、女性は白やピンクのような派手な服装は避けるようにする。結婚式や披露宴は別々の場所で行われる場合がほとんどで、挙式が終わると招待客は披露宴会場に案内される。結婚式と披露宴が同じ場所で行われ、挙式と同時に料理が出されることもある。結婚式が終わると、新郎新婦は韓服に着替えて幣帛室に移動、幣帛を行う。

葬儀

韓国の葬式は通常3日葬で行われる。1日目は弔問客を迎える準備で忙しく、3日目には早朝に出棺が行われるため、弔問に最も適切な時間は、2日目の朝9時から夜の11時までの間だ。弔問の服装は男女ともに黒いスーツを着る。男性の場合は黒のネクタイをしめるが、藍色や濃いグレーなどの暗い色の服を着ても構わない。弔問客は、まず遺族に目礼をして遺影の前で焼香する。この時、遺影の前で2回お辞儀をしたあと、喪主と1回互いにお辞儀をしてお悔やみを言う。クリスチャンは、お辞儀よりも軽く目礼をすることが多い。

04 食文化

- 普段の食べ物
- 韓国の基本的な料理
- 韓国の人気料理

食文化

普段の食べ物

韓国人は集まって一緒に食べたり、分けあって食べるのが好きだ。客を招待したら、普段よりも良い料理を出してもてなす。韓国食は主にご飯、スープ、おかずから構成されている。 スープに似たものに湯（タン）や鍋料理（チゲ）などがあり、おかずにはナムル、蒸し物、煮物、焼き物、炒め物、揚げ物、チヂミなどがある。おかずを代表するのがキムチ類だ。ご飯の代わりになるものには、麺類（にゅうめん、冷麺など)、すいとん、餅などがある。

韓国の基本的な料理

ご飯

米を蒸して作ったもので、韓国人の主食だ。韓国では粘り気のある米が人気で、白ご飯に麦、豆、その他穀物などを入れたりもする。

キムチ

キムチは韓国人の食卓に欠かせない最も重要な食品で、味と栄養、保存性などが特徴だ。大根、白菜、キュウリなどの野菜を塩漬けにし、唐辛子、ニンニク、ネギ、生姜、塩辛などの調味料や副材料を一緒に混ぜ合わせて漬ける。その後密封し、一定の温度で一定期間発酵・熟成させて食べる料理だ。冬には白菜が栽培できないため、冬季にもキムチが食べられるように11月末～12月初めに各種のキムチを漬けるが、それを「キムジャン」と言う。キムジャンのシーズンには大量のキムチを漬けるため、近くの親戚が集まって一緒に作ったりある。

スープ、チゲ、添え物

普通の韓国料理はご飯、キムチ、スープまたはチゲ1種類、そして色んなおかずがテーブルの上に並ぶ。野菜、肉、魚をはじめ、様々な食材と様々な調理方法が使われる。韓国で一番人気のスープ、チゲ、おかずを紹介する。

- **スープ、チゲ**
  - **ワカメスープ：**海草の一種であるワカメを入れたスープ料理
  - **豆もやしスープ：**豆もやしを使ったスープ料理
  - **ソルロンタン：**牛の色んな部位を一緒に入れて煮込んだスープ、またはそのスープにご飯を入れた料理
  - **キムチチゲ：**キムチに豚肉などと入れて煮込んだ料理
  - **テンジャンチゲ：**韓国のお味噌であるテンジャンを溶いた水に豆腐、ズッキーニ、キノコ、玉ねぎなどを入れて煮込んだ料理

- **添え物**
  - **ブルゴギ：**牛肉をやや甘くて芳ばしい味のタレに混ぜて炒めた料理
  - **カルビ：**牛や豚の肋骨周辺の肉にを味漬けして焼いた料理
  - **ジェユクボックム：**豚肉を野菜と一緒に炒めた料理
  - **焼き魚：**魚に塩もしくはタレをつけて焼いた料理
  - **魚煮込み：**魚と野菜に醤油と調味料を入れて長い時間煮込んだ料理

韓国の人気料理

サムギョプサル

韓国人がの一番好きな豚肉の部位または食文化の一つで、老若男女誰からも愛され、価格も安いので、家族や友人同士、あるいは会社の飲み会の時によく選ばれるメニューだ。
西洋がバーベキューなら、韓国ではサムギョプサルを焼いて食べる。普通、丸焼きのサムギョプサルでなければ、味付けしてないサムギョプサルを薄く切って、ニンニク、キムチなどと一緒に鉄板で焼いてサンチュ、ネギ、唐辛子、焼きキムチなどの野菜に、味噌、コチュジャン、塩、ごま油などの調味料をつけて一緒に食べるのが一般的な食べ方である。

ビビンバ

ご飯に各種のナムルとコチュジャン(辛みそ)、そして色んな具材(卵など）を添えて混ぜて食べる料理である。韓国の伝統的な食べ物で、簡単で手軽に作って食べれるという長所がある。本来のナムルビビンバは普祝祭日によく食べるものである。大昔、およそ500年前からビビンバをよく食べてきたと推定される。それもそのはずでご飯に色んなおかずとみそを入れて適当に混ぜて食べるだけでも味は勿論、栄養的にも素晴らしい。また、手間もかからないし、ナムルが沢山入るので一食にうってつけである。

チヂミ（ジョン）

チヂミはパンケーキに似ている韓国料理である。肉や海鮮物、野菜、卵などを小麦粉の生地と混ぜた後、油をひいたフライパンで焼いて作る。チヂミはどの材料で作るかによって名前が違ってくる。例えばネギで作ればパジョン、キム

チで作ればキムチジョン、緑豆で作るとピンデットクと呼ぶ。マッコリ（米で作った韓国のワイン）を添えると更においしい。

トッポッキ

トッポッキはキムパプ（海苔巻き）やおでんと共に韓国の代表的な粉食の一つである。まず、米粉を蒸してカレトクと呼ばれる円筒状の細長い餅を作る。次に、この餅を指のサイズに切った後、赤唐辛子の粉などを入れて作った甘辛のコチュジャンソースに入れて調理する。個人的な好みに応じてかまぼこや野菜を入れたりする。

キムパプ（海苔巻き）

ご飯は塩だけ、またはお酢、砂糖、塩を混ぜて作った合わせ酢をかけて用意する。海苔の上にご飯を平らにのせる。卵、かまぼこ、ニンジン、茹でたほうれん草、たくあんなどの具材をご飯の真ん中に置いて巻き、一口サイズに切る。具材によってキムパプの味は多く変わる。遠足の時のキムパプは完璧な選択肢と言える！

TIP

韓国の出前サービス

韓国に来たら必ず経験すべきことは出前を取ることである。出前が韓国にしかないものではないが、韓国の出前サービスでしか見れない特徴がある。
まず、韓国ではフライドチキンやサムギョプサルなどほとんどの料理が出前できる。出前のスピードも速ければ、夜遅い時間でも利用できる。また、家などの屋内だけでなく、屋外でも出前ができる。例えば、漢江で水遊びをする時にも電話一本で出前を取ることができる。
最近はスマートフォンの出前アプリケーションでメニューの選択から注文、決済までクリック何回で解決できる。

2019

韓国

生活ガイドブック

II. 生活

1. 査証(ビザ)
2. 住居と宿泊施設
3. 交通
4. 金融
5. 公共機関と便宜施設
6. 医療
7. 放送と通信
8. 教育
9. 就職
10. 外国人支援
11. ショッピング

Business
Business
INTERNATIONAL
대한민
REPUBLIC

01 査証(ビザ)

- 一般情報
- 企業投資 (D-8)ビザ
- 同伴(F-3)資格ビザ
- 外国投資家及び専門人材の外国人家事使用人(F-1)ビザ
- 在留資格の取得(出生)
- 外国人登録
- 在留期間の延長
- 在留資格外活動の許可
- 出入国優遇カードの交付案内
- 再入国許可

査証(ビザ)

一般情報

査証とは

外国人に対して、その国に入国できることを認める「入国確認」の意味で見る国と、外国人の入国許可申請に対する領事の「入国推薦行為」の意味で見る国に分かれる。韓国では査証を外国人の入国許可申請に対する領事の「入国推薦行為」の意味で見ているため、外国人が査証を所持している場合でも、空港湾の出入国管理事務所審査官の入国審査結果により入国の許可要件を満たしていない場合は、入国を許可しないことがある。

査証発給手続き

査証発給を申請する際、外国人は入国目的に合った在留資格を確認し、それによる添付資料を在外公館に提出しなければならない。

査証の種類

有効期間内に1度のみ入国できるシングルビザと、何度も入国できるマルチビザがある。

査証申請先

- 海外にある大韓民国大使館または領事館
- 提出書類：パスポート、査証発給申請書、在留資格別の申請書類

※ 在留資格別の提出書類は、www.hikorea.go.krで確認できる。その他にも審査過程で必要に応じて追加書類を要請する場合がある。

外国人の滞在

滞在期間に応じて短期滞在、長期滞在、永住に区分される。長期滞在と永住（F-5）資格の場合、入国日から90日以内に外国人登録または国内居所申告をしなければならない。

- 短期滞在：滞在期間90日以内
- 長期滞在：滞在期間91日以上
- 永住(F-5)資格：在留期間の制限なし

在留外国人の活動範囲と韓国内就職

- 外国人は在留資格と在留期間の範囲内で滞在することができ、法律が定める場合を除いては、政治活動を行うことができない。
- 外国人が滞在中に就職をしようとするときは、就業ができる在留資格を所持しなければならず、指定された勤務場所でのみ勤務しなければならない。
- 外国人がその在留資格の範囲で、勤務先を変更･追加する場合は事前に許可を受けなければならない。但し、専門的な知識、技術、機能の持った人として大統領令で定められた人は、勤務先を変更･追加した日から15日以内に申告しなければならない。
- 就職活動ができる在留資格は次の通りである短期就業(C-4)、教授(E-1)、会話指導(E-2)、研究(E-3)、技術指導(E-4)、専門職業(E-5)、芸術興行(E-6)、特定活動(E-7)、非専門就業(E-9)、船員就業(E-10)、訪問就業(H-2)

※ 居住(F-2)資格、結婚移民(F-6)資格、永住(F-5)資格：就職活動は制限されない。

※ 在外同胞(F-4)資格は、単純労務(但、製造業は可能)の業種には就職できない。

企業投資 (D-8)ビザ

発給対象

1. 「外国人投資促進法」による外国人投資企業である大韓民国法人の経営、管理または生産、技術、研究分野に従事しようとする必須専門人材[以下、「法人に投資(D-8-1)」に区分]
2. 知的財産権を保有するなど、優れた技術力でベンチャー企業確認を受けた企業の代表者、または技術性が優れていると評価された企業の代表者[以下、「法人に投資(D-8-2)」に区分]
3. 「外国人投資促進法」による外国人投資企業である大韓民国の国民(個人)が経営する企業の経営、管理、または生産、技術、研究分野に従事しようとする必須専門人材[以下、「法人に投資(D-8-3)」に区分]
4. 学士以上の学位を有する者で、知的財産権を保有しているか、これに準ずる技術力などを持つ法人創業者[以下、「法人に投資(D-8-4)」に区分]

査証発給申請

- **申請人:** 申請人本人または招へい
- **申請先:** 大韓民国大使館または領事館

査証発給認定書、または査証発給認定番号をもらった場合は、パスポートや査証発給申請書、査証発給認定書(または査証発給認定番号)のみ提出する。

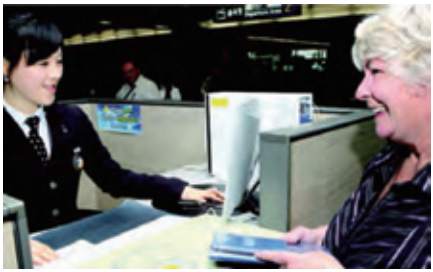

査証発給認定書申請

- **申請人:** 申請人本人または招へい人
- **申請先:** 招へい人の住所地管轄の出入国管理事務所、または出張所

査証発給認定書、または査証発給認定番号を所持して大韓民国大使館または領事館に査証発給を申請する。

在留資格変更申請

韓国入国の前にD-8ビザを取得できなかった外国投資家は、ノービザ(査証免除協定締結国または無査証入国許可対象国に限る)、またはC-3-4(短期商用) ビザで入国した後、業務活動を開始する前に在留資格の変更申請ができる。特に、KOTRA投資総合相談室では当日処理ができる。

- **申請人:** 申請人本人
- **申請先:** 住所地管轄の出入国管理事務所、またはKOTRA投資総合相談室 (82-2-3497-1055、1056)

査証発給(または査証発給認定書、在留資格変更)申請時の提出書類

※ 審査過程で必要に応じて追加書類を要請する場合がある。

- パスポート(査証発給認定書申請の時にはパスポート写し)
- 査証発給申請書、または査証発給認定申請書
- 事業者登録証写し
- 法人登記事項全部証明書
- 本社派遣命令書(派遣期間を明示)及び在職証明書
- 外国人投資企業登録証写し
- 外貨申告済書(持ち込みの場合)
- 法人の納税事実証明
- 株主変動事項明細書原本
- 事務室賃貸借契約書
- 在留地賃貸借契約書
- 標準規格写真1枚(3.5㎝×4.5㎝)

※ 追加書類(新規投資の場合)

- 投資金運営内訳(投資金使用明細書、通帳の原本と写し及び物品購入領収証など)
- 投資金送金関連立証書類(該当国の税関や本国銀行の外貨持出許可書、送金確認書、外国為替買入証明書の原本、税関申告書など)
- 営業実績証明書(輸出入申告済証、B/L、国内物品購入領収証、輸出入実績証明書の原本)
- 事業所全景、事務空間、看板などの写真資料

同伴(F-3)資格ビザ

発給対象

企業投資（D-8）資格に該当する者の配偶者及び配偶者のいない未成年の子供

査証発給の申請

- **申請人:** 申請人本人
- **申請先:** 大韓民国の大使館または領事館

在留資格認定書、または在留資格認定番号をもらった場合、パスポート、査証発給申請書、査証発給認定書(または査証発給認定番号)を提出する。

査証発給認定書申請

- **申請人:** 申請人本人または招へい人
- **申請先:** 招へい人の住所地管轄の出入国管理事務所または出張所

査証発給認定書、または査証発給認定番号をもらって、大韓民国大使館または領事館に査証発給を申請する。

在留資格変更申請

- **申請人:** 申請人本人
- **申請先:** 住所地管轄の出入国管理事務所、またはKOTRA投資総合相談室

家事の整理、その他止むを得ない理由により、無査証または短期滞在の査証で入国した場合に限り、在留資格変更などの申請ができる。特にに、KOTRA投資総合相談室では当日処理ができる。

査証発給(または査証発給認定書、在留資格変更)申請時の提出書類

※ 審査過程で必要に応じて追加書類を要請する場合がある。

- パスポート(査証発給認定書申請の時にはパスポート写し)
- 査証発給申請書、または査証発給認定申請書
- 家族関係証明書類(婚姻証明書 戸籍謄本、または出生証明書)
- 招へい人の在職証明書及び納税証明書
- 標準規格写真1枚(3.5cm×4.5cm)
- 手数料(在留期間に応じて異なる)

外国投資家及び専門人材の外国人家事使用人(F-1)ビザ

発給対象

投資家や専門人材が申請時点を基準にして最低１年以上国外で雇用した家事使用人

査証発給の申請

- 申請先: 自国所在の大韓民国公館

TIP D-8、F-3、F-1ビザはKOTRAの投資総合相談室でも発給している。

提出書類

在外公館の長は入国目的、招へいの真正性、招へい者及び被招へい者の資格確認などを審査するため、必要に応じて添付書類を一部加減することができる。

- パスポート
- 査証発給申請書
- 手数料
- 標準規格写真1枚(3.5cm × 4.5cm)
- 外国人投資企業登録証写し
- 雇い主の所得要件立証資料(給与所得源泉徴収票、所得額証明書、給与明細書、通帳の写しなど)
- 家事使用人の雇用契約書
- 身元保証書
- 卒業証明書など家事使用人の学歴を証明する書類
- 雇い主の家事使用人として１年以上勤めた事実を立証する書類
- 招へい人の外国人登録証写し

※ 50万ドル未満の投資家の場合(招へい人)
- 雇用中の韓国人の常時勤務者(従業員)の給与所得源泉徴収票、または所得額証明書

※ 外国人投資企業の役職員の場合
- 在職証明書

在留資格の取得(出生)

在留資格変更申請

- **対象:** 大韓民国で出生し、滞在する外国人
- **申請期限:** 事情によって90日(出生)
- **申請先:** 管轄の出入国管理事務所

※ 90日以内に在留資格の取得を申請しない場合、出入国管理法違反により罰金が科せられる

- **申請方法:** 申請人本人、または代理人が住所地管轄の出入国管理事務所、またはKOTRA投資総合相談室にて申請
- **提出書類**
  - パスポート
  - 申請書
  - 出生証明書
  - 父親または母親の外国人登録証写し
  - 手数料

外国人登録

外国人登録の対象及び期限

- **対象**
  - 大韓民国に入国した日から90日以上滞在する外国人
  - 大韓民国で出生した外国人が在留資格を取得した日から90日以上滞在する外国人
- **登録期限**
  - 入国日から90日以内
  - 在留資格取得、または在留資格変更許可を受けた外国人は、その許可を受けた時点（即時）
- **申請先:** 住所地管轄の出入国管理事務所、またはKOTRA投資総合相談室

外国人登録時の提出書類

- **提出書類**
  - 申請書
  - パスポート
  - 標準規格写真1枚(3.5㎝×4.5㎝)
  - 手数料(但し、企業投資(D-8)は免除)

  ※企業投資(D-8)
  - 外国人投資企業登録証写し
  - 事業者登録証写し

  ※同伴(F-3)
  - 同伴者(配偶者、または両親)の外国人登録証写し

外国人登録証の再交付

- **申請期限:** 再交付の理由が発生した日から14日以内
- **申請先:** 住所地管轄の出入国管理事務所、またはKOTRA投資総合相談室
- **提出書類**
  - パスポート
  - 申請書
  - 紛失理由書
  - 古い外国人登録証(紛失時は除外)
  - 標準規格写真1枚(3.5cm×4.5cm)
  - 手数料(但し、企業投資(D-8)は免除)

外国人登録証の返却

- **返却期限**
  - 完全出国者は出国審査の際、出国審査官に返却

    * 外国人登録証を期間内に返却しない場合は過料が課される。

外国人登録事項変更申告

- **外国人登録事項変更申告の理由**
  - 氏名、性別、生年月日、国籍が変更された場合
  - パスポート番号、発行日、有効期間が変更された場合
  - 企業投資(D-8)、貿易経営(D-9)資格の外国人が属している機関又は団体が変更(名称変更を含む)された場合

- **申告期限**
  - 上記の申告理由発生日から14日以内
- **提出書類**
  - パスポート及び外国人登録証
  - 申告書
  - 変更事項の立証書類

在留期間の延長

以前に許可を受けた滞在期間を越えて大韓民国に在留しようとする外国人は事前に在留期間の延長許可をもらわなければならない。

- **申請期限：**滞在期間満了の２か月前から満了当日まで

  ※ 滞在期間満了日が過ぎて延長申請をする場合、過料が科せられる。
- **申請方法**
  - 申請人本人、または代理人が必要な提出書類を準備して、住所地管轄の出入国管理事務所またはKOTRA投資総合相談室にて申請する。
  - 但し、申請当日、申請人本人が国内に滞在している場合のみ申請可能(海外滞在中は本人や代理人による申請は両方共不可)
- **提出書類**

  ※ 審査過程で必要に応じて提出書類の加減がある場合がある。
  - パスポート
  - 外国人登録証
  - 申請書
  - 外国人投資企業登録証明書写し(KOTRAまたは外国為替銀行による発行)
  - 派遣期間が明示された派遣命令書(在留資格変更の際に提出した派遣命令書で期間確認が可能な場合、提出済みの派遣命令書で可能)
  - 個人納税事実証明書類：乙種勤労所得税納付内訳が記載された給与所得源泉徴収票または納税事実証明
  - 事業者登録証写し
  - 法人登記簿謄本
  - 法人納税事実証明
  - 在留地を証明する書類(賃貸借契約書など)
  - 手数料(但し、企業投資(D-8)は免除)

在留資格外活動の許可

外国人がその在留資格に該当する活動をしながら別の在留資格に該当する活動をする場合は、事前に許可を受けなければならない。但し、新たに従事しようとする活動が全日勤務など主な活動である場合には、在留資格の変更許可を受けなければならない。

• 申請方法

本人または代理人が住所地管轄の出入国管理事務所に提出書類を準備して申請する。但し、企業投資(D-8)資格対象者のうち、同じ系列会社内での駐在(D-7) 資格の資格外活動または外国人投資企業のCEOなど、優秀専門人材が大学で講演活動をするための資格外活動の許可申請はKOTRAでもできる。

出入国優遇カードの交付案内

「出入国優遇カード」とは

出入国優遇カード（Immigration Priority Card)は出入国の手続において、より便利なサービスを提供するため、法務部が交付するカードです。
KOTRAは出入国優遇カード対象者選定機関の一つで、外国人投資家などからカード交付申請を受付します。

交付対象者

次のいずれかに該当する者は出入国優遇カードの交付対象者に選定できます。

① 以下の外国人直接投資額(申告額基準)を超える外国人投資企業の海外親会社またはアジア地域本部の役職員

分類	基準(海外人直接投資申告額)
製造業	1,500万米ドル以上
金融業、保険業	5,000万米ドル以上
卸し・小売り・運輸や倉庫業	1,000万米ドル以上
その他の業種	500万米ドル以上
R&Dセンター運営	200万米ドル以上
新成長動力産業技術関連事業	

* 有効期間満了後、再交付を申請する場合は、再交付申請時点の外国人直接投資申告額に対する到着額の割合が５割以上になった場合に限って交付対象者に選定できます。

② 常時雇用人数が１００人以上の外国人投資企業の海外親会社またはアジア地域本部の役職員
③ 在韓外国経済団体の役職員
④ 関連中央行政機関または地方自治体の招待投資視察団

※ 出入国優遇カードの有効期間は発行日から３年です。（但し、関連中央行政機関または地方自治体の招待投資視察団の場合、有効期間は６ヶ月です。）

提出書類

1. 入出国優遇カード申請書
2. 外国人投資企業の海外親会社またはアジア地域本部で働いている役職員の場合は外国人投資企業登録証写し、在韓外国経済団体の役職員の場合は法人登記簿謄本、関連中央行政機関または地方自治体が招待した投資視察団の場合は招待状

出入国優遇カードの実際イメージ

3. 海外親会社またはアジア地域本部在職証明書（または、カード申請者がカード交付対象になる会社や団体などに所属している者であることが確認できる書類）
4. 交付対象者基準にしたがって、次のいずれかに当たる書類：
   - R＆Dセンター運営企業の場合、韓国産業技術振興協会が発行した企業付設研究所認定書または研究開発担当部署認定書（または産業通商資源部からもらったR&D施設指定公文など）
   - 新成長動力産業技術関連企業の場合、企画財政部からもらった徴税減免決定公文など
   - 常時雇用人数が１００人以上の企業の場合、賃金台帳、勤労福祉公団が発行する事業所被保険者内訳または税務署で発行する源泉徴収履行状況申告書など
5. カード申請者のパスポート写し

※ 電子メールに申請書や書類のPDFファイルを添付してお申し込みいただけます。

交付の手続

申請書及び根拠書類の送付（申請者 → KOTRA） → カード交付申請（KOTRA → 法務部） → カード申請承認及び発行（法務部 → KOTRA） → 発送（KOTRA → 申請者）

* 毎月１～１０日の間に申請受付 → 当月２５日 頃発行

** 10日以降に申請受付 → 翌月 25日頃発行

- **お申し込み及びお問い合わせ**
  投資総合相談室
  - **住所:** ソウル市瑞草区献陵路 7 KOTRA IKP203号投資総合相談室
  - **電話：**82-2-3497-1971
  - **Fax:** 82-2-3497-1129
  - **電子メール:** dk90@kotra.or.kr

  ※ 上記の内容は、法務部の指針により変わることがあります。

再入国許可

- **再入国許可対象**
  - 登録外国人が在留期間中に1年以上大韓民国を離れて、再入国とする場合は数次有効の再入国許可を受けなければならない。
  - 外国人登録が免除された外国人も1年以上大韓民国を離れて、再入国する場合は数次有効の再入国許可を受けなければならない。

- **提出書類**
  - パスポート
  - 外国人登録証
  - 申請書
  - 手数料(但し、企業投資(D-8)所持者は、免除)

- **申請方法**
  - 申請人本人、または代理人(委任状、委任者の身分証明書などで代理人であることを立証する)が提出書類を準備、管轄の出入国管理事務所、または出張所にて申請する。
  - オンライン申請：ハイコリアの電子窓口(http://www.hikorea.go.kr)

02 住居と宿泊施設

- 韓国の住居形態
- 家探し

住居と宿泊施設

韓国の住居形態

（一）戸建て住宅

独立した一軒の家屋がひとつの住戸となっている住宅。外国人が多く暮らしている一戸建て住宅街は二村洞(イチョンドン)、梨泰院(イテウォン)、平倉洞(ピョンチャンドン)などにある。

アパート（日本のマンション）

集合住宅のひとつで、建物の各階ごとに複数の家に区画して建てた住宅。家電や家具がビルトインになっているところもあるが、通常家具や家電は別途購入が必要だ。

オフィステル

オフィスとホテルの合成語で、昼間は仕事を主に行い、夜は簡単な料理や寝泊まりができる空間のことを称する。オフィステルはアパートとは違って家具や家電がフルオプションになっているため別途購入する必要がない。部屋の構造はワンルームや2ルームになっている。

韓屋（ハンオク）

韓国の伝統的な木造の建物で、最近では伝統的な家屋を改装している。韓屋は北村(プクチョン)、南山(ナムサン)、韓屋村（ハンオク・マウル）などに密集している。

レジデンス

サービスドレジデンス(Serviced residence)の略称で、オフィステルの形態だが調理器具や洗濯機、家具などが全て備わっており、サウナ、プール、フィットネスクラブなどの各種の付帯施設とホテル式サービスが利用できる。

ハンスウィット 電話: 82-2-2280-8000 ホームページ: www.hansuites.com (英語)
オークウッドプレミア 電話: 82-2-3466-7000 ホームページ: www.oakwoodseoul.com (英語)
サマセットパレス 電話: 82-2-6730-8888 ホームページ: www.somersetpalaceseoul.com (英語)
バビエン 電話: 82-2-6399-0078 ホームページ: www.vabienseoul.com (日本語/英語)

ホテル

短期間滞在したり、言葉が通じなくて困っている外国人であれば、外国語サービスや充実した設備を完備しているホテルで泊まったほうが最も便利である。しかし、他の住居施設に比べてかなり費用が高いという短所がある。

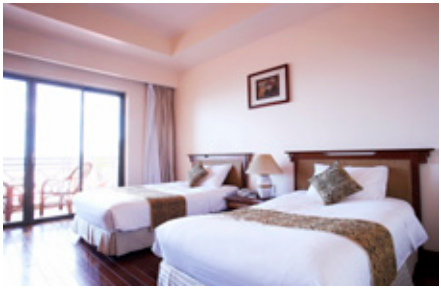

TIP

テンプルステイ：全国の有名伝統寺院が提供するプログラム。2001年に本格的に開始した一種の寺院体験観光プログラムである。当初は一日〜二日ほど寺院に泊りながら山寺の生活が体験できるプログラムから始まったが、今はより具体的な日程やプログラムで運営されている。内容は「入齋式」と呼ばれる寺院案内などのオリエンテーションに、鉢盂供養、参禅、散歩などで構成されている。（http://www.templestay.com/）美しい自然と伝統文化の息づく山寺でのテンプルステイプログラムは、2002年ワールドカップを経て体系化され、2009年11月には、OECDの「文化が観光産業に及ぼす影響に関する研究報告書」では、最も成功した韓国の文化観光商品としてテンプルステイが選ばれた。

家探し

チョンセ

韓国独自のユニークな賃貸方式。 家主に一定の金額を保証金として支払って一定期間住み、契約期間が終了したら保証金全額を返してもらう。家全体を借りることもでき、一部(ひとつの階、または1〜2部屋)だけ借りることもできる。家全体を借りる場合の保証金は住宅価格の約6〜7割程度。チョンセ契約は通常2年単位で、その契約期間中に家主は賃借人が希望しない限り契約破棄ができないように法律で規定されている。公共料金(電気代、水道料金、ガス料金、電話料金、ネット料金、テレビ受信料など)は、別途支払わなければならない。

ウォルセ(家賃)

一定の金額を保証金として支払い、毎月家賃を支払う賃貸方式。その代わり、同じ規模の空間を借りる場合の保証金はチョンセよりウォルセのほうがはるかに安い。契約の際に家主とうまく交渉すれば、保証金と家賃の調整ができる。保証金を上げると家賃が安くなり、保証金を下げると家賃がそれだけ高くなる。家賃は部屋の大きさや数、施設によって少しずつ異なる。家賃には公共料金など(電気代、水道料金、ガス料金、電話料金、ネット料金、テレビ受信料など)は含まれていないため、賃借人が別途負担する。

カルッセ

カルッセは、ウォルセと似ているが、1年分の家賃を一括に支払う方式。外国人を対象とし、韓国で家を探す時に最も簡単な方法である。カルッセ住宅は平沢(ピョンテク)、松島(ソンド)、梨泰院(イテウォン)などに密集している。公共料金(電気代、水道料金、ガス料金、電話料金、ネット料金、テレビ受信料など)は別途支払わなければならない。

TIP

韓国で使われる面積の公式単位は平方メートル（m２）ではあるが、慣習的に「坪」という単位を使う場合もある。一坪は約3.3平方メートルである。不動産の相場は住宅の種類や面積、位置によってかなり大きく変わる。特にソウルのアパートの売買やチョンセ(賃貸)、ウォルセ（家賃）の相場を見ると、江南区、瑞草区、松坡区、龍山区などは高い反面、その他の地域はあまり差が出ない。

※ 外国人不動産コンサルティング（Total Building Management Service):
イントゥルーフレンド
電話: 82-2-793-2021　ホームページ: www.intrufriend.com

• **アパート/オフィステル契約時の注意事項**

不動産契約において韓国では、取引の安全のために直接契約より不動産仲介人を通じた契約が一般的であるが、その際は仲介手数料が発生する(下記の仲介手数料の料率表ご参照)。希望地域やアパートがあれば、近くの公認仲介士事務所を通じて物件を案内してもらい、条件が合えば契約書を作成する。契約が成立したら仲介人に手数料を支払い、契約書に明記された日に入居する。

• **手数料**

韓国で公認仲介士を通じて住宅または店舗の売買 賃貸契約を行った場合、取引額によって定められた仲介手数料を支払わなければならない。手数料は地域によって異なるとはいえ、さほど大きな違いはない。

TIP

契約書に必ず記載すべき事項

- 住宅の所在地（登記簿謄本に記録された所在地と契約書上の住所が一致しなければならない）
- 契約金額（保証金と家賃の金額）
- 手付金、中間金、残金の額数と支払い日程（手付金は保証金の１割にしたほうが安全）
- 契約期間
- 家主と賃借人の署名または拇印

TIP

契約時のチェック事項

・登記簿謄本

契約前に登記簿謄本を確認することは、家をしっかりと確認すること以上に重要だ。登記簿謄本を見ると、家主の名前、住所、家の面積と構造、家主の債務関係などが確認できる。登記簿謄本の発行は登記所またはインターネットでも可能だが、よく分からない場合は韓国人の同僚に頼もう。

・支払い金額と方法

手付金の額は、一般的に保証金の1割。保証金が200万ウォンの部屋なら、手付金は20万ウォンになる。残りの180万ウォンの一部は、入居前に日付を決めて支払い、残りは入居する日に支払う。入居日に残金全額をまとめて支払う場合も多い。領収書は必ずもらっておこう。

03 交通

- 交通
- 公共交通の種類
- 車の運転(運転免許の取得)
- 自動車の購入と登録
- 車両保険加入
- 韓国で運転する時の注意事項

交通

交通

「T-money」交通カード(プリペイド交通カード)

全国で使えるT-money交通カード

T-moneyカードは、全国のコンビニや地下鉄の駅内、街の販売店等、全国約３万ヵ所のT-money販売店で購入・チャージでき、公共交通や様々な交通関連施設でも利用できる。

全国共用のT-moneyカード１枚でバス、地下鉄だけでなく全国の鉄道、高速道路、タクシーや市外バスも利用できる。また、通り道で良く見れるコンビニやいくつかのベーカリー、ファーストフード店などでもT-moneyで支払いができる。詳しい加盟店の検索はT-moneyのホームページ(www.t-money.co.kr)を参照。T-moneyカードは、通常のカード型とアクセサリー型、スマートフォンUSIM型などの色んな種類が販売されている。

T-moneyカードは、通常のカード型とアクセサリー型、スマートフォンUSIM型などの色んな種類が販売されている。

シティーパスプラス(CITYPASS+)

外国人観光客のためのシティーパスプラスカード（全国共通）には日本語や英語、中国語等の外国語の案内文が併記されており、また、　ソウルの人気観光スポットや公演、レストラン等で使える割引クーポンも同封されているので積極に活用しよう。

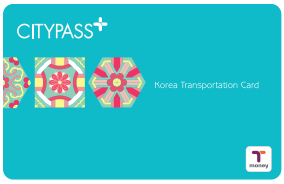

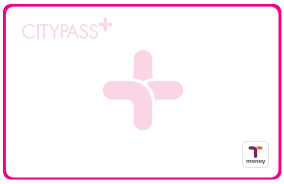

外国人専用の公共交通定期券「M-Pass」

M-Passは2011年12月に発売された外国人専用の公共交通定期券で、コーレイルやソウルメトロ、ソウル都市鉄道、仁川メトロ、ソウルメトロ9号線、コーレイル空港鉄道など、首都圏の電車とソウル支・幹線バスを１日最大20回まで利用できる。外国人は、仁川国際空港の到着ロビー内にあるソウル市観光案内センターやソウルグローバル文化観光センター（明洞）、江南観光情報センター（江南）等で賃貸・返却できる。また、定期券の機能だけでなく、現金をチャージしてコンビニやタクシーなどのT-money提携加盟店でも使える。

利用

定期券で地下鉄１～９号線、仁川地下鉄、空港鉄道、ソウル支・幹線バスの利用が可能(但し､新盆唐線、空港鉄道直通列車、ソウル広域バスは利用不可)

※ バスや空港バス、タクシーを利用したい場合は、T-money機能を追加してチャージする。T-moneyカードの1回チャージ可能金額は1,000ｳｫﾝ～90,000ｳｫﾝまでで、最大50万ｳｫﾝまでチャージできる。

種類

期間	1日券	2日券	3日券	5日券	7日券
金額	10,000ｳｫﾝ	18,000ｳｫﾝ	25,500ｳｫﾝ	42,500ｳｫﾝ	59,500ｳｫﾝ

※ 別途の保証金5,000ｳｫﾝ、返還手数料500ｳｫﾝ(返還時、保証金から手数料を除いた4,500ｳｫﾝが返金される)

※ 定期券は使用開始時点から適用され、その日の夜12時で1日が終了となる。

購入及び返還先

レンタル	07:00-22:00	仁川国際空港1階5番、10番出口前のソウル市観光案内センター(お問い合わせ：82-32-743-3270、3272) ソウルグローバル文化観光センター（明洞）（お問い合わせ：82-2-3789-7961）
返還	07:00-22:00	
	22:00-07:00	仁川国際空港10番出口向こう側のコンビニ「GS25」

後払い式交通カード

T-moneyカードがチャージして使う先払い方式である反面、クレジットカード発行の際に後払い式交通カード機能を追加するとチャージをしなくても利用でき、クレジットカードの決済日にその利用料金が決済できる。

但し、後払い式交通カード機能はクレジットカードにしか追加できないため、クレジットカードが発行できない場合は先払い式のT-moneyカードを利用する。

公共交通の種類

地下鉄

韓国では、首都圏をはじめ、釜山、大邱、光州、大田で地下鉄が利用できる。基本的に地下鉄の利用方法は「乗車券を購入 → 改札口に乗車券を当てて通過 → 地下鉄に乗車・下車 → 改札口に再度乗車券を当てて通過」の順であるが、1回用乗車券の場合は地域ごとに異なる場合があるので、事前に確認してから購入する必要がある。

乗車券の購入

首都圏: 1回用交通カード

[1回用カード販売・交通カードチャージ機]で目的地を選んで利用運賃と保証金(500ウォン)を投入すると1回用交通カードが発行される。下車後には[保証金払戻機]に1回用交通カードを投入すると保証金が払い戻される。

釜山: 普通券と定期券

駅内にある乗車券自動発券機で乗車券(普通券及び定期券)を購入する。普通券には片道と往復の2種類があり、目的地によって料金が異なるため、画面上部の号線(路線)または画面右側の区間を選択して乗車券を購入する。定期券は、3種類(1日券、7日券、1ヵ月券)に期間を区分して使用することができる。

光州: 1回用乗車券

発券日に関係なく、1回に限り、開票後2時間以内で利用可能である。

大邱、大田：トークン型の普通券を購入する。

TIP

- 乗り換えをする時には、路線を確認して乗換駅で下車する。「換乗（Transfer)」と書いている標識に従って進み、路線方向を確認して乗り換える。
- 目的地を間違えて乗車券を購入した場合は、[交通カード精算/チャージ機]または駅員に追加料金を払って下車する。
- 1回用乗車券は他の交通手段との乗継割引が適用されない。
- ソウル以外の地域の地下鉄では、乗車券購入の際、保証金(500ウォン)は発生しない。

市内バス

バスの種類(ソウル)

ソウル市では2004年7月から新しいデザインのバスが運行されている。新しいバス停留所の標識は市内バスのタイプ毎に色で分けられているので、前より分かりやすくなった。

青(幹線)バス	緑(支線)バス	Mバス
ソウル市内の遠距離を運行する幹線バス。	幹線バスや地下鉄との連結及び、地域内の隅々を走る支線バス。	立ち席が全面禁止されて、停留所を最小限にした広域急行バス。

黄(循環)バス	赤(広域)バス	広域直行バス
さまざまな通行ニーズに応えるための循環バス。	ソウルと首都圏の都市を急行で走る広域バス。	大都市とその周辺の衛星都市を繋ぐために長距離を運行するバスで、立ち席は全面禁止されている。

2018年6月27日現在主要都市バス料金現況（単位：ウォン）

種類	支払い手段	ソウル	京畿	仁川	大田	大邱	釜山	蔚山	光州
市内	カード	1,200	1,250	1,250	1,250	1,250	1,200	1,250	1,250
	現金	1,300	1,300	1,300	1,400	1,400	1,300	1,300	1,400
広域座席	カード	2,300	2,050	2,650	-	1,650	1,700	2,080	1,700
	現金	2,400	2,100	2,650	-	1,800	1,800	2,300	1,800
Mバス	カード	-	2,400	2,600	-	-	-	-	-
	現金	-	2,500	2,900	-	-	-	-	-
広域直行座席	カード	-	2,400	-	-	-	-	2,080	1,700
	現金	-	2,500	-	-	-	-	2,300	1,800

- バス料金の値上げ(2015 6. 27適用)：間・支線バス料金1,200ウォン、深夜バス料金2,150ウォン、マウルバス料金900ウォン
- ソウル市は早朝始発から6時30分までカードで1回乗車時、深夜バスを除く全車種が2割の早朝割引が適用される。
- ソウル市の深夜バス運行：午前0時から午前４時まで(出発地基準)
- 京畿道は早朝始発から6時30分までカードで1回乗車時、直行座席バスの乗客を対象に基本料金の引き上げ分に当たる400ウォンを定額割引する早朝料金制を適用する。

* 全国バス輸送組合連合会 (http://www.bus.or.kr)

TIP

ソウル、釜山、大田、大邱、光州では30分以内乗り換え時に無料

地下鉄の乗り換えは1回まで可能、例えばバス>地下鉄>バスは可能だが、地下鉄>バス>地下鉄は不可能同じ路線の乗り換えは不可能。例えば1020番>1020番に乗り換えは不可能ソウル、釜山、大邱の最大乗り換え回数は2回、大田は3回、光州は最初の搭乗後30分以前まで可能で、農漁村バス、空港バスは乗り換え不可能

TIP

1枚の交通カードで2人以上乗車する場合

地下鉄はできないが、バスの場合、1枚の交通カードで2人以上乗車することができる。カードを端末機に当てる前、バスの運転手に人数を知らせれば、その人数分の運賃決済ができる。しかし、その後、別のバスに乗り換える場合は乗り換える人数も一緒でなければならない、また、乗り換えたバスの運転手にも人数情報を知らせなければ乗継割引にならない。また、バスから地下鉄に複数の人数が乗り換える場合も乗継割引が適用できないので注意しよう。

TIP

スマートフォンのアプリで公共交通機関を利用

スマートフォンのアプリを活用すれば、地下鉄、バスなどの公共交通の路線図はもちろん、到着時間、配車間隔などの確認ができる。アプリによって異なるが、出発駅から到着駅までの経路検索、到着通知など便利な機能も多数ある。

• ソウル地下鉄ナビ
ソウル地下鉄路線図、最短の所要時間・距離・乗換経路の検索や駅の時刻表、終電の時間計算、到着通知など便利な機能が多数盛り込まれており、また英語でも表示できる。

• 韓国地下鉄
日本語、英語、中国語(簡体字・繁体字)、英語で提供されているソウル・釜山・大邱・大田・光州の地下鉄路線情報アプリ。地下鉄と連動されたホットプレイス情報、旅行者同士で会話ができる旅行トーク、旅行者に人気のある駅だけを一目で見られる主要駅モードなど、地下鉄旅行者に便利な機能が多数ある。

• BP LINE
全国の地下鉄・バス・KTX・列車情報がすべて確認できるアプリ。様々な経路検索結果、急行列車の時刻表、高解像度の地下鉄路線図、バス所要時間と到着時間などの検索ができ、地下鉄・バス・電車の時刻表は、ユーザーが更新しなくても常に最新の状態を維持する。

タクシー

• インターナショナルタクシー
ソウルを訪れる外国人はもちろん、ソウルに住んでいる外国人も簡単で便利に利用できるソウル市公式指定の外国人タクシーサービス。

利用方法	電話(82-1644-2255)またはホームページ(www.intltaxi.co.kr)での予約が必要。 事前予約をしなくても待機中のタクシーがある場合は、即時利用可能。
運賃	状況によって、区間料金制、メーター料金制、貸し切り料金制が適用。
種類	中型タクシー、模範タクシー：5人乗り以下 大型タクシー: 6〜9人乗り
特徴	- 運転手の選抜から教育、料金制、コールセンターの運営までをソウル市が全て管理。 - 厳格な外国語能力の検証と教育課程を履修したドライバーや相談員で構成。 - 空港利用、ソウル観光、ビジネスサポート、駐韓外国人のためのソウル生活サポートサービスを提供。 - 仁川空港とソウル市内の指定圏域間は定額運賃を適用。 - 仁川国際空港と金浦空港の2ヵ所にインフォメーションデスクと専用乗り場を設置。 - クレジットカード(Visa、Master、JCB、Amex)やT-moneyで簡単に支払い可能。

- **模範タクシー**

  黒のボディーに黄色の表示灯が付いているタクシー。車内は一般タクシーに比べて施設やサービスがいいが、運賃は高い。

- **一般タクシー**

  一般タクシーの多くは、シルバーのボディーに白または青の表示灯が付いているが、最近はオレンジのボディーに白の表示灯をしているタクシーも増えている。一般タクシーの基本料金は、ソウル市の場合、3,000ｳｫﾝ(深夜3,600ｳｫﾝ)で、深夜〜早朝4時は20%の割増料金が追加される。

- **コールタクシー**

  タクシーを捕まえにくい地域、または深夜に利用する場合、電話で呼び出すタクシー。外見や料金は一般タクシーと同じで、市や郡を離れる場合は市外料金が適用されてコール料金1,000ウォンがか追加になる場合もある。

• **カカオタクシー**

コールタクシー会社の電話番号を知らなくても、見知らぬ場所で位置説明が難しくても、全国どこでも便利に利用できる。一般タクシー料金と同じで、コルー費は無料だ。

※ 利用方法：PLAYストアー → カカオタクシーアプリをダウンロード → カカオアカウントにログイン → 出発地と到着地を設定 → 呼び出し

高速バス

長距離を移動する時、KTXの運賃が負担になったら、割安の高速バスを利用しても良い。高速バスには一般高速バスと優等高速バスの2種類があり、優等は一般に比べて座席数が少なく、その分スペースも広くて衛星テレビも視聴できて便利だ。高速バスの予約サイトで事前にチケットが買える。目的地によってターミナルが違うため事前に確認したほうがいい。京釜線(キョンブソン、ソウルー釜山)・嶺東線(ヨンドンソン、栄州ー江陵)を走るバスはソウル高速バスターミナルから、光州(クァンジュ)・全州(チョンジュ)などの湖南線(ホナムソン、大田ー木浦)を走るバスはセントラルシティーから出発する。東ソウル高速バスターミナルには韓国の東側にあたる江原道(カンウォンド)へ向かうバスが、南部バスターミナルには忠清道(チュンチョンド)へ向かうバスが多い。

• **ソウル高速バスターミナル(京釜線、嶺東線)**

住所：ソウル市瑞草区シンバンポロ194(地下鉄3号線・7号線・9号線の高速バスターミナル駅)

Tel: 82-1688-4700

Web: www.exterminal.co.kr

出発案内

京畿道	龍仁, 利川, 驪州, 平沢, 安城
江原道	江陵, 東海, 三陟, 束草, 襄陽, 原州(横城)
忠清道	天安, 牙山(温陽), 鳥致院, 錦山, 世宗市, 清州, 公州, 大田(政府庁舎)
慶尚道	釜山(西釜山), 大邱, 尚州, 金泉, 亀尾 (黄澗), 永川, 慶州, 浦項, 蔚山,金海, 店村, 晋州, 馬山, 昌原, 統営, 善山, 人参ランド

• **セントラルシティバスターミナル(湖南線)**

住所：ソウル市瑞草区シンバンポロ１７６(地下鉄3号線・7号線の高速バスターミナル駅)

電話：82-2-6282-0114

ホームページ：www.hticket.co.kr

出発案内

全羅道	康津, 高興, 谷城, 光州, 金堤, 羅州, 南原, 鹿洞, 綾州, 潭陽, 木浦, 務安, 筏橋, 宝城, 鳳東, 扶安, 三湖, 淳昌, 安川, エトンリ, 麗水, 麗川, 霊光, 栄山浦, 霊岩, 玉果, 莞島, 完州, 益山, 長城, 長興, 全羅北道江津, 全北革新, 全州, 井邑, 智島, 珍島, 咸平, 海南, 海際, 行政研修院, 和順, 会津
忠清道	槐山, 群山, 機池市, コッチ, 羅州, 南原, 内浦, 論山, 唐津, 徳山温泉, ムンジャン, 保寧(大川), 報恩, 洪城, 興徳, 北清州, 瑞山, 俗離山, 安眠島, 錬武台, 礼山, 雲川, 儒城, 定山, 正安サービスエリア, 曾坪, 青陽, 清州空港, 泰安
慶尚道	安東, 栄州, 醴泉, 温井, 蔚珍, 豊基
江原道	新鉄原, 鉄原, 寧越, 春川, 抱川, 洪川

汽車

速度が異なる4種の列車：SRT、KTX、セマウル号そしてムグンファ号。SRTとKTXは速度差はないが、KTXがソウルから釜山まで2時間50分、SRTは6分程度短縮している。

その理由は、ソウル駅よりスソ駅が南にあるという地理的な特性のためだ。セマウル号は、次に速い列車で4時間30分かかり、ムグンファ号は5時間30分。KTX、セマウル号、ムグンファ号の時刻表、路線、駅、運賃情報はKORAILホームページ（www.korail.com）で、SRTは（etk.srail.co.kr）で確認できる。

乗車券の予約と払い戻し

乗車券の予約と払い戻し	ホームページ(www.letskorail.com)、コレイルトーク(アプリ)、乗車券の自動券売機、駅(地下鉄の駅を除く)、乗車券販売代理店、インターネットまたは鉄道顧客センター(82-1544-7788, 82-1599-7777) SRTは(etk.srail.co.kr), チケット販売機, 駅(地下鉄の駅は例外) インターネットあるいはサービスセンター(82-1800-1472)

① 出発駅
② 到着駅
③ 出発時刻
④ 到着時刻
⑤ 列車タイプ
⑥ 列車番号 (奇数ー下り、偶数ー上り
⑦ 座席タイプ
⑧ 乗車券の発売担当者
⑨ 乗車券返戻番号
⑩ 領収金額
⑪ 座席番号

• 乗車

出発の15分前から案内放送が流れ、電光表示板で乗車案内が確認できる(乗車手続き中の列車は電光表示板の右側上段に赤いランプが付く)。改札口に入ったら、電光表示板に書かれた番号のホームへ行き乗車する。

TIP

早くて便利な空港鉄道の利用案内

• **空港直行列車**

運行区間: ソウル駅 ↔ 仁川国際空港(無停車)

列車の運行・運賃

所要時間	始発／終電		運賃
43分	仁川国際空港駅行き	05:20 / 21:40	大人 8,000ウォン
	ソウル駅行き	06:00 / 22:00	子供 6,900ウォン

お問い合わせ: 82-1599-7788 **ホームページ：** www.arex.or.kr

• **ソウル駅都心空港ターミナル**

- **位置：**空港鉄道「ソウル駅」地下2階
- **提供サービス:** 搭乗手続き(大韓航空、アシアナ航空、済州航空)、手荷物の託送、出国審査(利用範囲：当日、仁川空港発の国際線)
- **利用時間：**05：20〜19：00(飛行機出発３時間前に手続き締切り)
- **出国審査**：07:00-19:00

  ※ソウル駅都心空港ターミナルから直通列車利用可能
- **お問い合わせ：**82-1599-7788

韓国都心空港(CALT)

- **アクセス**：ソウルメトロ2号線「三成駅」5・6番出口
- **チェックイン可能な航空会社**

  韓国の航空会社の他、外国の航空会社も搭乗手続きが可能だ。航空会社の詳細は都心空港のページ(英・韓)をご覧になれる。チェックイン時間や利用方法は航空会社(目的地・便名)により異なるため、利用時に確認が必要だ。
- **利用時間**：大韓航空・アシアナ：05:20~18:30

  済州航空・その他の航空会社：05:10~18:30
- **預け荷物の規格**：航空会社、路線別、座席などにより規格が異なるため、利用の航空会社に確認が必要だ。通常、アメリカ路線のエコノミークラスの基準は23kg、2個まで可能だ。都心空港でチェックインすれば、到着の空港で荷物を受け取れる。
- **出国審査**：2階法務部出国審査カウンター(利用時間：06:00~18:30)
- **電話番号**：82-2-551-0077~8　**ホームページ**：www.calt.co.kr

車の運転(運転免許の取得)

外国の運転免許証を韓国の運転免許証に切り替え

外国で取得した運転免許証を韓国の免許に切り替える場合は、大使館確認書などの必要書類を提出して外国免許証の真否審査をもらった後、適正検査や簡易の学科試験に合格すれば韓国の免許証が取得できる。

※ 簡易の学科試験の実施に関しては、道路交通公団の運転免許試験場ホームページ http://dl.koroad.or.kr「国内免許の認定国の範囲」をご参照。

外国の免許証は有効期間の残っている正式免許に限ってその効力を認めて、臨時免許証や練習免許証、運転許可証などは韓国の免許証交付ができない。

必要書類	1. 外国の運転免許証の原本(韓国の運転免許証を交付する際に外国の運転免許証を回収する。出国する場合はパスポートと航空券を提示すれば外国の運転免許証を返してもらえる。) 2. 外国免許証の真否を確認するために駐韓「当該国の大使館」または「当該国の駐在韓国大使館」が発行した韓国語または英語の証明書 ※ 大使館証明書について別途の公証は不要。 ※ 運転免許証または大使館証明書に発行日付や有効期限が記載されていない場合は、免許証を取得した行政機関で「運転経歴証明書」など、発行日付や有効期限を確認できる書類を発行してもらい、その書類を提出する必要がある。 3. 出入国事実証明書とパスポート(韓国人) / パスポート(外国人) ※ 出入国事実証明書とパスポート上の出入国の押印で、免許取得国で90日以上滞在した事実が確認できなければならない。 4. 身分証明証 ※ 韓国人: 住民登録証、パスポートなど、国が発行した有効な身分証明証(韓国人は住民登録法第6条の規定に基づき、住民登録されている人を指す) ※ 外国人: パスポートと外国人登録証 ※ 在外同胞: パスポートと国内居所申告証 ※ 外国人登録をしていない90日未満の短期の滞在者は外国免許証を韓国の免許証に切り替えることはできない。(但し、運転免許試験の免除優遇が適用されない一般試験は受けることができる) 5. カラー写真3枚(写真規格については、ホームページご参照)

手数料	- 外国人、外国市民権を認める国：12,500 ｳｫﾝ - 外国人、外国市民権を認めない国：20,000 ｳｫﾝ
その他	* 外国免許証の韓国免許証への切り替えは韓国免許「2種普通」に限る。 * 相互認定協約国(ベルギー、ポーランド、スペイン、イタリア)で交付された免許証は当該種別の免許証に切り替え可能。 * 代理受付不可。 韓国免許証の認定国の範囲(2015. 05. 15警察庁告示) – 道路交通公団運転免許サービスのホームページをご参照 1. 別途の試験を受けることなく、韓国免許証を自国の免許証に切り替えできる国。 2. 香港、台湾など、独自の免許制度を持つ地域も認定国の範囲に含める。 3. 告示・制定以降、韓国免許の認定有無が変更され、その事実が通報された場合は変更後の制度に従う。 * 韓国免許の認定国で交付された免許証：適性検査(身体検査)のみ実施 * 韓国免許の不認定国で交付された免許証：適性検査、学科試験(客観式、40問) - 韓国語、英語、中国語、日本語、タイ語、ベトナム語、ロシア語、インドネシア語、モンゴル語、カンボジア語、フィリピン語(タガログ語)の中から選択 * 米国オレゴン州、アイダホ州は相互認定国であるが学科試験を実施 ホームページご参照 http://dl.koroad.or.kr

国際運転免許証

ジュネーブ条約国で交付された国際免許証の場合は韓国入国日から1年間、使用できる。2002年1月1日からウィーン条約国で交付された国際免許証でも韓国での運転が可能になり、期間は同じく入国日から1年間である。

外国免許免許証の韓国運転免許証への切替交付

提出書類 (D-8、 F-3 所持者)	D-8ビザ 取得者 本人	1. 外国の運転免許証 外国の運転免許証原本に記載されている有効期限が切れている場合は、韓国の運転免許証への切り替えができない。 2. 出入国事実証明書とパスポート原本(免許証の発行日または更新日が含まれること) ※ 出入国事実証明書はKOTRA ICCでも発行可能(手数料2,000ウォン) ※ 第3国で取得した免許の場合は、取得した国で90日以上滞在した事実を証明しなければならない。 3. 外国人登録カード原本または国内居所申告カード原本 ※ 90日未満の短期滞在者はサービス利用不可、試験取得は可能 4. 免許証に対する大使館の確認書、またはアポスティーユ(APOSTILLE) - 免許証に対する大使館の確認書の有効期間は発行日から1年とする。但し、確認書に記載されている有効期間が1年以内の場合は、記載されている有効期限が適用される。 ※ 米国、英国、ロシア、フィンランド、ウズベキスタン、香港は大使館の確認書が発行されないのでアポスティーユのみ提出可能。 ※ 大使館の確認書またはアポステーユは、韓国語もしくは英語で作成されたものに限り認める。 5. カラー写真3枚(3cm×4cm) 申請前6ヵ月以内に撮影したものでIDカード用の証明写真 6. 身体検査書 KOTRA ICCには身体検査する施設がないため、近くの指定病院で身体検査を受けた後、身体検査書を提出。 7. 発行手数料　7,500ウォン
	D-8ビザ 取得者の 同伴家族	①~⑦とD-8ビザ取得者の外国人登録事実証明原本 ※ ここでいう同伴家族とは、D-8ビザ取得者の配偶者と18歳以上19歳未満の未婚の子供をいう。 ※ 外国人登録事実証明はKotra ICCでも発行可能(手数料2,000ウォン)
手数料	身体検査費(病院別)、免許証発行手数料(7,500ウォン)	
主要事項	外国免許切替交付は韓国免許「2種普通」を交付 ※ 相互認定協定国は例外、代理受付不可- 本国の免許証回収 ※ 海外出国時に返却(但し、3年以内に本人が直接訪問)	

運転免許証がない場合

本国で運転免許を取得したことのない外国人が韓国で新規に運転免許証を取得する手続きは韓国人と同様である。

※ 詳細については道路交通公団のホームページ及び顧客センターにお問い合わせ

- **お問い合わせ：道路交通公団顧客センター**

電話：82-1577-1120, 82-2-2230-6114
ホームページ：dl.koroad.or.kr/license/jp/index.jsp (日)
www.koroad.or.kr/en_web/index.do (英)
dl.koroad.or.kr/license/cn/index.jsp (中)

TIP

知っておけばお得なホームページ

ドキドキドライビング (http://wonderfuldriving.com/)
韓国で暮らす多文化家族の運転免許取得を支援する無料のオンライン教育ホームページ。日本語、英語、中国語、ベトナム語、タイ語、インドネシア語など色んな国の言葉で運転免許教育講座が受講できる。運転免許取得手続きや課程が詳細に紹介されているほか、学科試験、技能試験、道路走行試験など課程別に講座が分かれていて、必要な部分だけ選択できる。

道路交通公団 (http://www.koroad.or.kr/en_web/index.do)
外国人運転免許証、国際運転免許証に関する様々な情報だけでなく、Korea's Traffic Environment、Things You Must Know、Expressway Driving Guideなど、安全運転に関する情報が豊富に収録されている。

自動車の購入と登録

外国人が韓国で車を購入する場合は、使用本拠地を証明できる外国人登録事実証明願の提出が必要。

新車購入時に必要な書類

- 居住事実証明書
- 韓国内居所申告証
- 外国人印鑑証明書
- 韓国の運転免許証
- 印鑑
- 職場の医療保険の写し(収入を証明する書類)

* 韓国居住２年以上の外国人であること。
* F-4もしくは F-5 ビザ取得の外国人は車を買うとき月賦購入者にあたる。

自動車の登録

新車を購入したら、自動車の新規登録を申請しなければならない。自動車の製造・販売者などに新規登録を代行させることもできる。登録せずに自動車を運行した場合は、２年以下の懲役または500万ウォン以下の罰金が課せられる。

- **登録先：**市役所/群庁/区役所の車両登録業務部署。
- **新規登録に必要な書類**
  - 新規登録申請書
  - 自動車製作証明書１部(新規出庫車両)、輸入車(輸入申告事実証明)
  - 責任保険加入証明書
  - 臨時運行許可証とナンバープレート(2個)
  - 登録税納付の領収書
  - 外国人登録証、外国人居所申告証

- **廃車抹消登録に必要な書類**
  - 自動車抹消登録申請書
  - 自動車登録証
  - 廃車引受証明書(廃車事業者が発行)または盗難届出確認書(盗難時)
  - 自動車のナンバープレート(2個)、シール
  - 外国人登録証、外国人居所申告証

※抹消登録期限：廃車日から1ヵ月以内。違反した場合は過料が課される。

※その他、中古車の購入や移転登録などに関する詳細は、ソウルグローバルセンターのホームページ(http://global.seoul.go.kr)で確認できる。

車両保険加入

韓国で自動車を所有・運行する場合は、必ず自動車保険に加入しなければならない。

外国人向けの自動車保険を販売している保険会社

AIG損害保険	電話: 82-1544-2792, 82-2-2260-6800 ホームページ: www.aiggeneral.co.kr
MGダイレクト	電話: 82-1588-5959 ホームページ: www.mgcar-direct.com/index.html
KB損害保険	電話：82-1544-0800, 82-1544-4357(外国語専用) ホームページ: www.kbinsure.co.kr
三星火災	電話: 82-1588-5114, 82-2-2119-2000 ホームページ: www.samsungfire.com
現代海上火災保険	電話: 82-1588-5656 ホームページ: www.hi.co.kr
韓火損害保険	電話: 82-1566-8000, 82-2-316-7000 ホームページ: www.hwgeneralins.com

韓国で運転する時の注意事項

バス専用車線

バス専用車線とは、許可を受けたバスのみを通行させてバスが交通渋滞に遭うことなく適正なスピードで走行できるように指定した車線のことを指す。他の車両の走行を妨げないように、通常、高速道路では真ん中の車線（片方向では１車線）に、一般道路では最右車線もしくは最左車線をバス専用車線として設けている。一般的には、一定の基準を満たすバスだけが走行できるが、多人数乗りの大型車が走行できる場合もある。

バス専用車線での走行が許可されない車両がバス専用車線を利用して摘発された場合、過料が科せられるので次の規定を参考しよう。

専用車路の種類	通行可能車両	
	高速道路	高速道路以外の道路
バス専用車線	9人乗り以上の乗用車及びバス(乗用車または12人乗り以下のバスは6人以上が乗車した場合に限る)	① 36人乗り以上の大型バス ② 36人乗り未満の事業用バス ③ 申告済証を交付された車両で、児童を輸送する目的で運行中の児童通学バス ④ 道路の円滑な通行のために地方警察庁長が指定した次の項目のいずれかに当たる多人数乗り大型車 - 路線を決めて運行する通学/通勤用の多人数乗り大型車のうち、16人乗り以上の多人数乗り大型車 - 国際行事に参加する人員の輸送など、特に必要と認められる多人数乗り大型車 - 貸切りバス運送事業者が運行する25人乗以上の外国人観光客輸送用自動車

* 詳しくは『道路交通施行令』をご参照

ハイパス(Hi-pass)

韓国の高速道路の走ると、料金所にある「Hi-pass」というゲートをよく目にするが、それは料金所で通行料精算のために車が徐行または停車することによる交通渋滞を緩和させるために韓国道路公社が取り入れた料金所の通行料決済システムである。一般車路では料金所を通過する際に、料金所の職員にカードまたは現金で通行料を支払うためにしばらく停車しなければならないが、ハイパスの端末機やカードを購入し、車内に取り付ければ、「Hi-pass」と書かれたゲートを停車せずに通過することができる。ハイパス通行料の支払い方法はハイパスカードにチャージしておいた料金から自動に引き落とされる方法と、後払いカードで一度に精算する方法がある。

ハイパス端末機を取り付けていない車両がハイパスの車線を通過すると、監視カメラに撮られ、通行料に加え過料も科せられるので、下の標識を確かめて通過しなければならない。

非保護左折

韓国のほとんどの信号機には、左折信号が別に設けられており、原則､左折信号になった時だけ左折ができる。しかし、十字路に上記の「非保護左折」標識があれば左折信号がなくても左折できるので、青信号になったら左右の車両に注意しながら左折する。

交通事故が発生した時の対処

外国人の運転手は、もしもの事故に備えて韓国人の同僚や弁護士、自動車保険会社、自国の大使館の電話番号などを常に控えておくと良い。事故が発生したら運転手はすぐに事故現場に近い道路脇に車を停止させなければならない。救急車の要請は局番なしの119。交通事故を警察に届け出る時、都心では3時間以内、他地域では12時間以内に行わなければならないが、直接警察署に行ってするか、電話（局番なしの112）でもできる。

車の保険会社に事故の発生時刻と場所、損害の程度、事故の状況、証拠と目撃者などの情報をすぐに知らせる。証拠を十分に保全しなかったことで発生する不当な責任や処罰を避けるためにも保険会社の意見を求めることがお勧めだ。

通訳やその他のサポートが必要な場合は、ソウルグローバルセンター(82-2-2075-4130~1)に連絡して助けを求めることができる。もし同センターで支援していない言語がある場合は、17言語の無料通訳サービスを提供するBBB Korea(82-1588-5644、82-2-725-9108~9)に連絡して通訳してもらうと良い。

TIP

違反点数制度

交通法規違反や交通事故が起きたときに、その違反の軽重と被害の程度などに応じて、一定の点数を付与し、その点数の合計が一定のレベルに達したときに免許を取消、または停止させる制度である。法規違反時の違反点数項目、交通事故時の違反点数項目については道路交通公団のホームページで確認できる。

· **道路交通公団顧客センター**
電話：82-1577-1120, 82-2-2230-6114
ホームページ：dl.koroad.or.kr/license/jp/index.jsp (日本語)
www.koroad.or.kr/en_web/index.do (英語)
dl.koroad.or.kr/license/cn/index.jsp (中国語)

HD 033
CA 0394
EH 0185

04 金融

- 銀行
- カード
- 各種の納税義務

金融

銀行

基本情報

- **営業時間：**午前9:00 ~ 午後4:00(週末、休日・祝日は除く)

			営業時間内		営業時間外	
			10万ウォン以下	10万ウォン超過	10万ウォン以下	10万ウォン超過
当行ATM利用	預金お引き出し		無し		250ウォン	500ウォン
	他行カードでのお預け入れ		700ウォン		1,000ウォン	
	口座お振り込み	当行	無し		無し	
		他行カードでのお預け入れ	500 ウォン	1,000 ウォン	500 ウォン	1,000 ウォン
他行ATM利用	預金お引き出し		600ウォン		900ウォン	
	口座お振り込み		700ウォン	1,000ウォン	700ウォン	1,000ウォン

- 銀行と金額によって手数料が異なる。
- 営業時間内の利用時間：平日08：30～18:00、土曜日08：30～14：00、但し、地域別、管理支店ごとに運営時間が異なるので確認してから利用する。
- 休日・祝日または銀行営業時間外は、営業時間外の手数料が適用される。
- 他行カードを利用する時には、該当金融機関の手数料が適用される。

外国人の口座開設

- 申請方法: 銀行の支店にて直接申請
- 必要書類: パスポート、外国人登録証、臨時旅行証明書
- 参考：身分証としてパスポートや旅行証明書を使用する場合は、韓国内の住所と連絡先を記入しなければならない。 また、身分が証明できる証明書類(母国の身分証、韓国で使っているクレジットカード、または韓国における納税領収書)も提出しなければならない。

*ATMカードの発行のためには、韓国で就職中であるか、韓国人の身元保証人が必要である。

送金

海外へ送金する時

- **送金手続き:** 一件当たり米ドル1千ドル以下は別途の制限なしで自由に送金可能
- **電信送金 (Telegraph Transfer, TT):** 巨額または急を要する時に最も一般的な送金方法
- **送金小切手(Demand Draft, DD):** 急を要しない時や小口送金の場合に利用
- **必要書類:** 外貨送金申請書、外国人登録証のほか、送金目的によって追加書類が必要

  ※例)外国人労働者の報酬送金時の追加書類
  - 雇用契約書または在職証明書
  - 韓国内所得証明書類
  - パスポートまたは入国査証
  - 雇い主が確認した納税関連の立証書類(不法滞在者や産業研修生の場合を除く)
  - 納税事実証明書(自営業営業者の場合)

- **送金時の必要情報:** 送金申請人の姓名・住所・電話番号/受取人の姓名・住所・電話番号/受取人の銀行名・銀行の住所(都市名、地方名、国家名)：口座番号、SWIFTCODE、銀行コード

- **留意事項:**
- 外貨送金/支払申込書は英語で作成しなければならない
- 受取人の英文スペルと口座番号が正確でなければならない
- 口座番号の氏名と受取人の氏名が必ず一致しなければならない
- 外貨送金申請書上、受取人の取引銀行名、支店、国家名が必ず記載されてなければならない
- ミャンマー、リビア、イラン、スーダンなど一部の国は送金不可

海外から送金を受取る時

- 海外送金人に事前に知らせる内容：受取人の銀行英文名称・銀行本店住所・口座番号、SWIFTCODE、受取人の英文スペル
- 海外送金を受領時の必要書類：送金受領事由を証明できる書類(輸出契約書、委託契約書など)
  - 但し、送金金額によって必要書類が異なるため、必ず取引銀行に確認しなければならない。

インターネットバンキング：インターネットを通じて銀行取引ができるシステム

インターネットを通じて銀行業務を処理する金融システムで、各銀行の窓口で申込めば利用できる。

- **申込の手続き:** 営業支店訪問 → 申込 → パスワードの登録 → セキュリティーカードまたはOTPカードの受取 → インターネットバンキングに接続 → 「認証書」（電子証明書）の発行
- **必要書類:** 身分証明書(国内で使用可能な身分証明、海外パスポートは不可)、通帳

テレバンキング：電話で銀行取引ができるシステム

- 申請手続き: 支店訪問 → 利用申請
- サービス内容：残高照会、取引銀行間の送金、他行への送金、定期積金、貸付利子、公課金などに対する自動振替の申請又は解約など
- 申請時の必要書類：身分証明書、通帳
- テレフォンバンキング利用時の必要情報：口座の暗証番号、テレフォンバンキングの暗証番号、住民登録番号、口座番号

モバイルバンキング：インターネット接続が可能な携帯電話を利用して、いつでもどこでも銀行取引が可能な金融サービス

- サービス内容: 取引内訳の照会、口座振替、預金照会、為替レートの照会、小切手照会、取引内訳の照会、クレジットカード取引やキャッシングなど

両替

- 両替可能タイプ：外貨現金、旅行者小切手
- 必要書類：パスポート、または身分証明証

• 両替可能金額：一件当たり米ドル１万ドル超過金額を両替する時は国税庁に通報

韓国の貨幣

カード

クレジットカード

- **申込方法:** カード会社のホームページ、または銀行、カード営業店に訪問申請
- **申込資格:** 外国人登録証所持者、満19歳以上で韓国で就職中の者、該当銀行の口座保有者
- **必要書類:** 所得証明書(最近3ヵ月)、勤労契約書、外国人登録証、パスポート
- **年会費:** 基本年会費と提携サービス手数料に分けられて年1回請求されるが、金額はカード別に異なる。
- **発行手続:** クレジットカードの審査係が書類の審査を行う。書類が審査を通らなかった場合は、預かり保証金を入れて発行してもらうことが可能(KEBハナ銀行基準)。その時、カードの限度額は保証金の90%に設定され、クレジットカードを解約するまでは、保証金の引き出しはできない。

チェックカード

- **申込方法:** クレジットカードと同様
- **申込資格:** クレジットカードと同様
- **必要書類:** 所得証明書(最近3ヵ月)、勤労契約書、外国人登録証、パスポート
- **年会費:** 無し

TIP

ボイスフィッシング

1. ボイスフィッシング判別の第一条件は金融取引情報の要求があるかないかである。電話で個人情報が流出したとか、犯罪事件に絡まれたとかの理由で口座番号、カード番号、インターネットバンキング情報を聞いたりインターネットサイトに入力を要求する場合は必ず疑うべきである。
2. ATM機を利用して税金、保険料などを払い戻すとか口座安全措置をかけるとかでATM機に誘引する電話にも全体応じてはいけない。
3. “私の名前と金融取引情報まで知っていたから金融機関で間違いないだろう？”と考えてはいけない。最近のボイスフィッシングは個人や金融取引に関する情報を事前に入手して接近する場合が多い。電話や携帯メッセージ、Webメッセージの内容を通じてそれらの情報を提示されても無条件に信頼してはいけない。
4. どの場合においても通帳やキャッシュカード、デビットカードなどを他人に譲り渡してはいけない。通帳やキャッシュカード、デビットカードの譲り渡しは電子金融取引法違反に当たる行為である。違反した場合、3年以下の懲役もしくは2000満ウォン以下の罰金にあたる刑事処罰を受けることになる。
5. もしボイスフィッシングの被害が心配なら、迅速に支払停止を要請しなければならない。支払停止は警察庁の112コールセンターまたは金融会社のコールセンターを通じて可能だ。

TIP

＜各カード会社の紛失センター連絡先＞

KB国民(クンミン)カード： 1588-1688 / 82-2-6300-7300(海外専用)
ロッテカード： 82-1588-8300
新韓(シンハン)カード： 82-1544-7200 / 82-1544-7000
三星(サムスン)カード： 82-1588-8900 / 82-2-2000-8100, 800-1588-8700
シティカード： 82-1566-1000 / 82-2-2004-1004
ウリカード： 82-1588-9955/1599-2288 (外国人専用), 82-2-2006-5000
ハナカード： 82-1544-3500 / 82-2-524-8100
現代(ヒョンデ)カード： 82-1577-6200 / 82-2-3015-9000

各種の納税義務

税金は大きく国税と地方税に分けられる。国税は国家安全保障、各種の社会サービスプログラム等に必要な資金を調達する目的で中央政府が課す税金であり、地方税は地域の交通システム、公共の福祉システム等に必要な資金を調達する目的で市、郡、区などの地方政府（地方自治体）が課す税金である。外国人も韓国市民と同じ納税義務を有する。

国税

税務署によって課される税金で国家運営財源として使われる。所得税、法人税、相続税、贈与税、教育税、総合不動産税、関税などがある。
国税に関するお問い合わせ：
国税庁のホームページ www.nts.go.kr（英語サービス）
電話番号：126

地方税

地方政府である郡、区などの税金部署によって課される税金で、取得税、住民税、自動車税などある。

・地方税納付 - Wetax

「Wetax」はホームページ（www.wetax.go.kr）を通じて照会、納税だけでなく、色んな申告サービスも利用できる。また、Wetaxモバイルアプリをダウンロードするとスマートフォンでも納税できる。

外国人のための税金相談情報

韓国内の外国人労働者が増えるにつれて、国税庁では外国人労働者のための以下の相談サービスを提供している。

- 英語カウンセリングサービス
- 外国人は局番なしの110（政府電話センター）に連絡すれば年末調整サービスや税法のカウンセリングが受けられる。
- 国税庁顧客満足センター（82-1588-0560）
- サービス可能外国語：日本語、英語、中国語、フランス語、ロシア語、ドイツ語、スペイン語、ベトナム語、モンゴル語、インドネシア語、タイ語、バングルラデシ語、パキスタン語、ネパール語、カンボジア語、ミャンマー語、アラビア語
- 外国人年末調整ホットライン（英語サービス、82-2-397-1440）の運営、国税庁のホームページで英文年末調整自動計算プログラムを提供

POSCO TOWER

05 公共機関と便宜施設

- 行政機関
- 警察局
- 消防署
- 郵便
- 大衆浴場施設

公共機関と便宜施設

行政機関

日常生活と関係のある行政機関には邑・面事務所や洞住民センター、市・郡・区庁があり、住民の健康と福祉、公共施設の管理、各種証明書の発行及び申告など様々な業務を行っている。

警察局（☎ 112）

詐欺や暴行、強盗などの犯罪被害を受けた時や交通事故が起きた時、またはこれらを目撃した時は局番なしの112に電話するか、直接警察署に行って申告する。

消防署（☎ 119）

火事や救急救命が必要な時、またはこのような状況を目撃した時は、局番なしの119まで通報する。

郵便

国内郵便

- **取扱先:** 全国の郵便局、郵便取扱所
- **主な業務:** 郵便物・小包の取扱、ゆうパック、銀行業務、保険業務
- **利用時間:** 月～金 09:00～16:30(金融サービス)／月～金 09:00～18:00(郵便サービス)

- **お問い合わせ：**82-1588-1300 / 82-2-2108-9895

国際郵便

通常郵便物、小包、国際エクスプレス（EMS）に分けれる。小包は最大20kgまで、EMSは最大30kgまで郵送可能で、到着国家や物の種類、規格、重量に応じて料金が変わる。国家ごとに異なる重量制限は郵便局または関連ホームページで確認できる。郵便番号は5桁になっており、NAVERやインターネット郵便局で郵便番号の検索サービスを提供している。

- **料金:**EMS及びEMSプレミアムの料金はインターネット(www.koreapost.go.kr/eng)から確認できる。国際通商郵便と国際小包はコールセンター(82-1588-1300)にお問い合わせできる。
- **電話番号:** 82-2-2108-9895
- **EMS照会:** http://www.koreapost.go.kr もしくは http://ems.epost.go.kr

※ EMSの領収証にあるバーコード番号を確認。

国際運送

料金が多少高くても物品及び書類を海外に迅速かつ安全に送りたい場合は、世界中に組織網を持つ海外の国際運送会社を利用することをお勧めする。韓国内で営業中の国際運送会社は次の通り。提供するサービスや料金などの情報はあらかじめ確認しておくと良い。

• **DHL Korea**
ホームページ: http://www.dhl.co.kr
電話: 82-1588-0001

• **FedEx**
ホームページ: http://www.fedex.com
電話: 82-080-023-8000 / 82-2-333-8000

• **UPS Korea**
ホームページ: http://www.ups.com
電話: 82-1588-6886

宅配便及びバイク便サービス

韓国は宅配サービスがとても発達しており、数多い宅配業者が盛んに営業している。宅配は受取人に直接配達するサービスで、通常の郵便料金よりもやや高いが、自分が送りたいものを全国どこへでも簡単に送ることができる。

種類	宅配便サービス	バイク便サービス
予約	電話またはインターネットで予約→自宅への集荷→配達	
お届けまでの時間（ソウル基準、週末は除く）	ソウル、京畿道の主要都市(１～２日)、その他の地域(３～４日)、山間地域はそれ以上。	受付後、直ちに配達
料金	距離、郵便物の重量によって異なる	

* 宅配業者のリストはディレクトリー(P186)をご参考

大衆浴場施設

韓国の大衆浴場施設には「銭湯」、「サウナ」、「チムジルバン」などがある。

- **銭湯：**風呂とシャワーがある。料金は4,000ウォン～6,000ウォン程度。
- **サウナ：**風呂とシャワー以外に休憩スペースがある。料金は5,000ウォン ～7,000ウォン程度。
- **チムジルバン：**韓国でしか体験できない浴場施設の一つで、家族や友人との集会場所としても利用される。浴場施設の他に、男女ともに利用できる共同休憩スペースがある。料金**は7,000ウォン～12,000ウォン程度。**

チムジルバンで楽しめる飲食

シケ

ご飯を麦芽で発行させて甘味を出して作った韓国の伝統飲料である。消化を手伝い、取られた水分を補充、サウナ(チムジル）で疲れた身体を癒してくれる。

焼き卵(麦飯石卵)

チムジルバンを代表する食べ物に焼き卵(麦飯石)は欠かせない。
麦飯石卵は効能も良く、たんぱく質が衰えた体力を回復させてくれる。老若男女を問わず最も人気のあるメニューである。

TIP

韓国の風呂文化

韓国の風呂文化は非常に発達している。多くの人が1〜2週に1度は銭湯に行って湯船につかり、あかすりをする。風呂に入る時は服を全部抜く。韓国で誰かと一緒に風呂に入るということは、日本と同じようにそれだけ身近な間柄ということを意味する。親しくない人とは、裸で一緒に風呂に入るのはなかなか難しいからだ。このような文化がない国の人にとっては慣れないかもしれない。時々、銭湯に行った外国人が、下着姿で風呂に入って韓国人たちをびっくりさせることもある。しかし、韓国の風呂文化は1度は体験してみる価値があるし、再度利用する外国人も少なくない

TIP

銭湯の利用順序

① 風呂に入る前に、簡単にシャワーを浴びて髪を洗う。
② 湯でいっぱいの大きな風呂の中に5〜10分ほど入り、汗を流す。
③ 風呂から出て、手やあかすりタオルであかすりをする。
④ 各自の好みに応じ、冷水風呂に入ったり、熱い汗蒸幕に入る。
⑤ 最後にもう一度シャワーをする。

HELP

06 医療

- 韓国の医療システム
- 救急医療ポータル「E-gen」
- 国際医療センター
- 国民健康保険

医療

韓国の医療システム

韓国のほとんどの病院と診療所には最新型の医療機器が備わっていて、患者に高度の医療サービスを提供している。このところ韓国で暮らす外国人の増加に伴い、多くの医療機関は外国人向けの多様な医療サービスを提供するために取り組んでいる。外国人のための２４時間電話相談サービスや無料通訳サービスも行っている。

1次診療機関	病気の初期症状に対する総合的な診断を行う。 病院保健所、保険支所、保険診療所
2次診療機関	4科上診療を行い、各科目別の専門医がいる病院。 入院や外来の患者を診療し、30～500の病床数を確保している病院。
3次診療機関	すべての診療科目において専門医がいる病院。 総合病院、または500以上の病床数を確保している大学病院。

※ 3次診療機関で治療を受けるためには、1次または2次診療機関の医者からの紹介状が必要である。患者が1次または2次診療機関の紹介状を持たずに、3次診療機関で受診する場合、初診料が加算される。

TIP

KOTRA投資総合相談室

KOTRA投資総合相談室では外国人投資家やその家族が病院に行くとき、日本語または英語ができる職員が直接同行するサービスを無料で提供している。(1週間ほど事前電話予約が必要)
日本語担当者：82-2-3497-1056
英語担当者：82-2-3497-1055

救急医療ポータル　「E-gen」

NEMC（中央救急医療センター）は全国病院の救急現状と韓国で発生する緊急現場の情報を企画・管理する機関である。現場と病院の救急医療の質を高めるとともに、相互連携強化と先端IT技術を融合した各種情報化事業を拡大させて、国民が緊急医療サービスをより迅速かつ便利に利用できるようにE-genを運営している。http://www.e-gen.or.krから病院、薬局、救急室、自動心臓衝撃機（AED)、救急措置方法などの情報が確認できる。

国際医療センター

総合病院(病院、韓方病院)

ソウル大学病院　国際診療センター

- **電話：**82-2-2072-0505
- **ホームページ:** http://www.snuh.org
- **言語：**日本語、英語、中国語など多数の外国語

サムスン病院

- **電話：**82-2-3410-0200、0226
- **ホームページ:** http://www.samsunghospital.com
- **言語：**日本語、英語、中国語など多数の外国語

延世大学セブランス病院

- **電話：**82-2-2228-5800、5810
- **ホームページ:** http://www.yuhs.or.kr
- **言語：**日本語、英語、中国語など多数の外国語

ソウル牙山病院

- **電話：**82-2-3010-5001
- **ホームページ:** http://www.amc.seoul.kr
- **言語：**日本語、英語、中国語など多数の外国語

高麗大学医療院

- **電話：**82-2-920-5677
- **ホームページ：**http://www.kumc.or.kr
- **言語：**英語、中国語、モンゴル語、ロシア語

慶熙韓方病院

- **電話：**82-2-958-9644、9477
- **ホームページ：**http://www.khuoh.or.kr
- **言語：**日本語、英語、中国語、ロシア語

自生韓方病院

- **電話：**82-2-3218-2106、3218-2169(日)/
  82-2-3218-2167(英)/
  3218-2177(中)
- **ホームページ：**http://www.jaseng.co.kr
- **言語：**日本語、英語、中国語、
  モンゴル語、ロシア

女性専門病院

メディアイ女性病院

- **電話：**82-2-936-2122
- **ホームページ：**www.medi-i.com
- **言語：**英語

第一病院

- **電話：**82-2-2000-7351(日)/
  82-2-2000-7357(英)/
  82-2-2000-7351~2(中)
- **ホームページ：**http://www.cheilmc.co.kr
- **言語：**日本語、英語、中国語、モンゴル語、ロシア語

ミズメディ病院

- **電話：**82-1588-2701、82-2-3467-3814
- **ホームページ：**http://www.mizmedi.com
- **言語：**英語、中国語、モンゴル語、ロシア語

国民健康保険

職場の健康保険加入対象案内

- 1人以上の常時労働者を雇用している事業所に雇用された勤労者とその雇い主
- 勤労者のいない事業所は適用対象ではない
- 適用外の事業所
  - 所在地が一定でない事業所
  - 雇用された勤労者がいなく、代表者しかいない個人事業所
- 法人事業所は代表者 1人だけでも義務加入対象になる

外国人及び在外国民である職場加入者の健康保険加入除外の申請根拠

- 国民健康保険法施行令(外国人など加入者及び被扶養者)
- 同法施行規則(外国人などの適用申告など)
- 長期滞在の在外国民及び外国人に対する健保適用基準 (保健福祉部考試第2015-138号)

地域加入者(就職してない外国人または在外国民)の健康保険取得要件

- **資格:** 外国人登録をしている者(下の適用対象者)、国内居所申告者、健康保険加入申告者

区分	国民年金	健康保険
健康保険	文化芸術(D-1)、留学(D-2)、産業研修(D-3)、一般研修(D-4)、取材(D-5)、宗教(D-6)、駐在(D-7)、企業投資(D-8)、貿易経営(D-9)、求職(D-10)、教授(E-1)、会話指導(E-2)、研究(E-3)、技術指導(E-4)、専門職業(E-5)、芸術興行(E-6)、特定活動(E-7)、非専門就労(E-9)、船員就業(E-10)、訪問同居(F-1)、居住(F-2)、同伴(F-3)、在外同胞(F-4)、永住(F-5)、結婚移民(F-6)、観光就業(H-1)、訪問就業(H-2)、在外国民	
必要書類	外国人登録証所得がある場合、所得確認が可能な書類外国国籍の同胞(F-4)は国内居所申告証	国内居所申告証 在学証明書(D-2、在外国民)
取得日(08.12.16までの入国者)	外国人登録日または国内居所申告登録日	国内居所申告登録日
取得日(08.12.17からの入国者)	国内入国後３ヵ月になる日 (但し、留学・就業の場合は国内入国日)	国内入国後３ヵ月になる日 (但し、留学・就業の場合は国内入国日)
提出先	外国人(国内居所申告)登録を済ませた居住地の管轄支所	
申請手続き	本人申請時(即時発行) - 書類受付 - 健康保険証の即時発行(保険料1ヵ月分の先払い)	
同居基準	外国人および在外国民が地域加入者の世帯一員である場合、同一家計として認められ、組み込んで管理される 同一家計の認定対象: 世帯主の直系尊卑属(外孫含む)、未婚の兄弟姉妹、世帯構成員の配偶者、世帯主の配偶者の直系尊属	

* 健康保険に関するお問い合わせ：82-1577-1000、82-2-390-2000(英語)/ http://www.nhic.or.kr

薬局

韓国では、消化剤、風邪薬、ビタミンなどは処方箋無しでも薬局ですぐ購入できるが、抗生剤、ホルモン剤、専門医薬品などは処方箋が必要である。

病院からの処方箋を薬局の調剤師に渡すと、薬を1回服用分ずつ小分けしてビニル製の少袋などで包装してくれる。服用法が書かれていないことが多いので、調剤師から服用法や注意事項の説明を良く聞いた方がいい。もし、英語ができる調剤師には服用法について簡単に書いてもらってもいい。特定の薬品成分にアレルギーがある場合は、病院受診の際に事前に医者に教えておこう。また、同一処方箋で再び薬を買うことはできないので、追加で薬が必要になった場合は、病院に再度行って新たに処方箋をもらわなければならない。

※ 休日に運営する(あるいは年中無休)薬局の検索サイト: http://www.pharm114.or.kr(韓国語のみ)

BUSINESS
GAMES
MUSIC
NEWS
MOVIES
GAMES

07 放送と通信

- TV放送
- 固定電話とインターネットサービスの利用
- 携帯電話
- 報道機関

放送と通信

TV放送

韓国の地上波放送局

放送局	チャンネル	電話	ホームページ
KBS1	9番	82-1588-1801 82-2-781-1000	http://www.kbs.co.kr
KBS2	7番	82-1577-1300	http://www.kbs.co.kr
MBC	11番	82-2-789-0011	http://www.imbc.com
SBS	6番	82-2-2001-6600	http://www.sbs.co.kr
EBS/EBS2	10番	82-1588-1580	http://www.ebs.co.kr

ケーブルTV

放送と通信が融合したケーブルTVは、ニュース、映画、音楽、エンターテインメント、ドキュメンタリー、スポーツ、宗教、教育、囲碁、ホームショッピングなど、様々な専門分野の放送が接続された複数のチャンネル放送である。外国人が加入する際に必要な書類はケーブル放送局により多少異なるため、各地域のケーブル放送局に確認した方が良い。各地域のケーブル放送局の電話番号は韓国ケーブルテレビ放送協会に問い合わせできる。
特にアリラン国際放送局(http://www.arirang.com)は、韓国の様々な情報を外国語で発信する代表的なケーブル局である。

- **韓国ケーブルテレビ放送協会**
  電話: 82-2-735-6511 **ホームページ:** www.kcta.or.kr

- **アリラン国際放送局**
  電話: 82-2-3475-5000 **ホームページ:** www.arirang.com
- **申請時の必要書類:** 申請者氏名、電話番号(自宅/携帯電話)、住所、外国人登録証

衛星放送

衛星アンテナと受信機を設置した後、地域放送網を含め、映画、ニュース、音楽、スポーツやオーディオのチャンネルから、ドイツのDW―TV、フランスのTV5、イタリアのRAI、スペインのTVE、日本のNHKとMCM（音楽チャンネル）、WTN、BBC、NBC、CNN、CNBCなどの英語チャンネルまで、ほぼ140以上のチャンネルが視聴できる。

- **スカイライフ**
  電話: 82-1588-8665/82-2-2003-3000 **ホームページ:** www.skylife.co.kr
- **世紀衛星**
  電話: 82-2-2231-7989 **ホームページ:** www.sekisat.co.kr

ラジオ

時に外国語プログラムを提供する多くのAMとFMラジオ局がある。
AFNは唯一の24時間英語放送プログラムであり、周波数は548 AMと102.7 FMである。
- **インターネットサービス:** http://www.classicfm.co.za (24時間英語放送)

固定電話とインターネットサービスの利用

韓国のほとんどの通信会社は家庭用固定電話とインターネット電話、携帯電話、インターネット、インターネットTVなどを一緒に扱っている。代表的な会社には、「オレKT、SKブロードバンド、LGユープラス」があり、電話やホームページを利用して申請が可能。申込受付が完了すると、通信会社は目的地に接続技師を派遣してくれる。

入会費、基本料、機器(モデム)利用料などの費用が発生する。また、商品選択の際には利用料金や会社ごとのオプションを入念に確認しなければならない。通常1年、2年、3年単位で約定契約をする。契約期間によって料金の一部が割引されるが、約定期間内に解約する場合は解約違約金が発生することがある。各社のホームページで商品を確認して本人に合った商品を選択して申請する。

※ 結合商品（インターネット、電話、移動通信など、色んな通信サービスを結合して販売する商品）を利用すると、料金割引の特典がもらえる。

区分	ホームページ / 電話番号
olleh kt	ホームページ：http://www.olleh.com お問い合わせ：82-100 外国語相談 82-1588-8448
SK telecom	ホームページ：http://www.skbroadband.com お問い合わせ：82-106 外国語相談：82-80-8282-1063
LG U+	ホームページ：http://www.uplus.co.kr お問い合わせ：82-101

*すべての機器利用料と通信料金には付加税が請求される。

携帯電話

携帯電話の加入

SKT、KT、LGTなど、各キャリアごとに国内在留外国人のために日本語・英語・中国などの外国語相談サービスを提供している。このサービスを利用すれば、携帯電話の開通や料金制の選択などがより簡単・便利だ。外国人の携帯電話使用料の支払い方法は、プリペイドと後払いの2種類がある。プリペイドの場合、後払い携帯電話に比べて使用料金が高い方だが、2〜3年の契約期間なし希望する期間だけ利用できるので、短期在留外国人に適している。プリペイドの料金制はPPSとも呼ばれ、パスポートさえあれば1回線の開通が可能だ。後払いの携帯電話の場合、基本的な加入方法は韓国人と同じだが、外国人在留コードによって開通できる携帯電話の台数と分割払い購入可否、保証金免除などの詳細事項が異なるので、関連内容をよく確認して加入すると良い。

区分	知っておくべき事項
olleh kt	保証金なし、前払い制度運営 韓国のクレジットカードまたは銀行口座が必要 日本語、英語、中国語の相談可能 **お問い合わせ:** 82-1583、82-2-2190-1180 **ホームページ:** http://www.olleh.com
SK telecom	保証金支払い後、登録可能 **お問い合わせ:** Tel. 82-2525-011 **ホームページ:** http://www.tworld.co.kr
LG U+	韓国人と同様、銀行口座が必要 **お問い合わせ:** Tel. 82-1544-0010 **ホームページ:** http://www.uplus.co.kr

※ 外国人の携帯電話開通時の必須事項

- 外国人登録証または国内居所申告証の持参
- 本人名義の通帳またはクレジットカードでのみ支払いが可能

TIP

通信料金比較サイト

http://www.wiseuser.go.kr

放送通信委員会が運営する放送通信利用者情報ポータル「ワイズユーザー(Wise User)」の英語版。携帯電話、超高速インターネット、固定電話、インターネット電話、IPTV、結合商品など様々な通信商品の加入・利用・解約に関するサービスガイドが詳細に記載されている。特に、Services Utilizationカテゴリーの最初の項目Product Comparisonは、無線電話、超高速インターネット、IPTVの通信料金をキャリア別に詳しく比較した資料がその都度更新され、プラン変更やキャリア移動の際、参考すれば役に立つ。その他にも海外ローミングサービス、被害予防教育、利用者保護センターなど役立つ情報が多く収録されている。

TIP

国内地域番号

有線電話: 同じ地域に電話をかける場合は、市外局番なしで電話番号だけでOK。しかし、他の地域に電話をかける時は、必ず市外局番を最初につける。

携帯電話

どの地域でも地域番号を最初に入れ、電話番号を押す。

ソウル	02	釜山	051	大邱	053
仁川	032	光州	062	大田	042
蔚山	053	世宗	044	京畿道	031
江原道	033	忠北	043	忠南	041
全北	063	全南	061	慶北	054
慶南	055	済州	064		

国際電話

- 国際電話のかけ方：（サービス番号→国番号→地域番号→電話番号）順に押す。

※例）韓国から日本にかける場合国際電話サービス番号(001)+国番号(81)+市外局番(最初の数字が0の場合、その0は省略する)+電話番号

※国際電話サービス番号: KT(001)、SKテリンク(00700)、LGテレコム(002)、世宗テレコム(00365)

国家	国番号	国家	国番号	国家	国番号
アルゼンチン	54	スウェーデン	46	ベルギー	32
チリ	56	アイルランド	353	オランダ	31
アンドラ	376	ポルトガル	351	ホンコン	852
中国	86	イタリア	39	ニュージーランド	64
オーストラリア	61	ルーマニア	40	ハンガリー	36
ロシア	7	日本	81	ドイツ	49
オーストリア	43	スペイン	34	インド	91
サイパン	1+670	クウェート	965	ギリシア	30
バーレーン	973	スリランカ	94	イラン	98
デンマーク	45	ポーランド	48	グアム	1+671
バングラデシュ	880	エジプト	20	イラク	964
サウジアラビア	966	マカオ	853	スイス	41
ブラジル	55	フィンランド	358	コロンビア	57
シンガポール	65	ノルウェー	47	台湾	886
ブルネイ	673	フランス	33	マレーシア	60
南アフリカ	27	パキスタン	92	タイ	66
ブルガリア	359	トルコ	90	メキシコ	52
英国	44	フィリピン	63	米国	1
カナダ	1	ベネズエラ	58	ミャンマー	95
リビア	218	ナイジェリア	234	ネパール	977
モンゴル	976	ベトナム	84	スーダン	249
シリア	963	アンゴラ	244	ウズベキスタン	998
インドネシア	62	カンボジア	855		

TIP

SIMカードの購入

韓国だけではなく、海外でも使用可能な先払いSIMカードを購入することができる。※ 詳細はSIMカードコリア、EGSIMカードのホームページで確認できる。

- **SIMカードの販売**
  SIMカードは、SIMCARDKOREAとEG SIM CARDのホームページから購入できる。

SIMカードコリア
- **ホームページ:** http://www.simcardkorea.com(韓・英)
- **Operating hours:** 09:00-18:00
- **Tel:** 82-505-648-7000(韓国語)/ 82-505-649-7000(英語)

EG SIMカード
- **ホームページ:** http://www.egsimcard.co.kr(韓・日・英・中)
- **営業時間:** 09:00-22:00
- **電話:** 82-1899-6120 (韓国語、英語、中国語)

報道機関

外国語サービス報道機関

会社名	電話	ホームページ	言語サービス
京郷新聞	82-2-3701-1114	http://www.khan.co.kr	英
国民日報	82-2-781-9114	http://www.kmib.co.kr	英
東亜日報	82-2-2020-0114	http://www.donga.com	英、中、日
連合ニュース	82-2-398-3114	http://www.yonhapnews.co.kr	英
朝鮮日報	82-2-724-5114	http://www.chosun.com	英、中、日
中央日報	82-2-751-5114	http://joongang.joins.com	英、中、日
毎日経済	82-2-2000-2000	http://www.mk.co.kr	英、中、日
ハンギョレ新聞	82-1566-9595	http://www.hani.co.kr	英、日
韓国経済新聞	82-2-360-4114	http://www.hankyung.com	英
ヘラルド経済	82-2-727-0114	http://biz.heraldcorp.com	英
コリアヘラルド	82-2-727-0205, 0206	http://www.koreaherald.com	
コリアタイムズ	82-2-724-2359	http://www.koreatimes.co.kr	英

08

教育

- 外国人学校と外国教育機関
- 主な外国人学校
- 主な外国教育機関

教育

外国人学校と外国教育機関

2018年11月現在、韓国には計40校の外国人学校があり、その半分以上がソウルにあり、京畿道(キョンギド)や釜山(プサン)にも多数ある。外国教育機関の場合は、全国に計８校があり、済州道(チェジュド)には4校がある。外国人学校と外国教育機関は似たような名称にも関わらず、根拠法令や設立要件、入学資格などが異なる。

外国教育機関(Foreign educational institution): 外国で、外国の法令により幼児・小等・中等・高等の教育機関を設立・運営する国家地方政府（地方自治体）あるいは営利を目的にしない法人が、わが国の教育部長官の承認を受けて韓国国内に設立した教育機関のことを称する。

外国人学校(foreign school)：国内に滞在している外国人の子供に本国の教育を提供するために設立された学校で、外国で3年以上居住して帰国した韓国人も学生定員数の一定比率の限度内で入学ができる。

済州国際学校：済州道教育監の承認を受けて済州英語教育都市に設立された、韓国国民の外国語能力の向上とグローバル専門人材の養成を目的にした学校のことを称する。済州国際学校は幼稚園、小学校、中学校、高校の設立が可能で、各学校の過程を併設・統合運営することもできる。

区分	外国教育機関	外国人学校	済州国際学校
入学資格	制限なし	- 外国人の子供 - 3年以上海外居住韓国人 - 一般の小・中学校で学業を続けることが難しいと判断される帰化者の子供	制限なし
韓国人入学比率限度	- 小・中等：総定員の3割（市・道教育規則で5割まで拡大可能） - 高校：制限なし	学生定員の3割（市・道教育規則で5割まで拡大可能）	制限なし
設立・運営現況	- 幼・小・中等：2校 - 高等：6校	全国40校	4校（韓国国際学校、LCS Jeju, Branksome Hall Asia, SJA Jeju）

TIP

韓国にある外国人学校について知りたいなら？

教育科学技術部で運営している総合案内サイト(https://www.isi.go.kr/en/index.do)を確認しよう。外国人幼稚園から外国人学校、国際学校など、外国教育機関及び外国人学校に対する様々な情報が確認できる。各教育機関の連絡先やホームページもリンクされているので便利だ。

ほとんどの外国人学校では、公用語として英語を採択して、米国式のカリキュラムを取り入れている。韓国の大学に進学するためには、教育科学技術部が定める歴史と国語教育を別途に受ける必要があるが、海外の大学の場合は、国内の外国人学校のカリキュラムだけで進学できる。但し、大学進学のための認証された教育プログラムがあるかは事前に確認する必要がある。

在学生数は100人〜1,500人ほどで、学校によって異なる。学費は、概ね年間$15,000〜$25,000ほどで、スクールバス、教材費、課外活動などの諸経費を含めるともっと増える。

学校によって入学基準が異なるほか、外国人学校関連法や規則が頻繁に変わるので、入学を希望する学校に直接電話で問い合わせたほうが、一番迅速で正確な情報が得られる。

主な外国人学校

ソウル地域

ソウルドワイト外国人学校（Dwight School Seoul）

ソウルドワイト外国人学校は2012年ソウル特別市が留置した外国人学校で、米国、英国、中国、カナダなどにキャンパスがある。また、IB（International Baccalaureate）のカリキュラムを提供する学校で、多くの学生が名門大学に進学している。ソウルドワイト外国人学校はQuest Programを通じて学生一人ひとりに特化して集中度の高いカスタマイズのプログラムを行っている。

設立年度	学生数	学年	教育課程	第２外国語	入学資格
2012	27学級/366名	PS3-12	IBプログラム運営	ドイツ語、韓国語、スペイン語、マンダリン語	両親のうち1人以上が外国の国籍または、学生が3年以上海外で居住した場合

住所：ソウル特別市 麻浦区 ワールドカップ北路62ギル21
ホームページ：http://www.dwight.or.kr

ソウル龍山国際学校（Yongsan International School of Seoul）

ソウル龍山国際学校は1990年ソウル国際クリスチャン学校という名で設立されて、2006年韓国外国人学校財団により漢南洞キャンパスに移転してから今の国際学校という名称を使い始めた。
ソウル龍山国際学校は学校の先生の5割以上が修士号所持者で教授経験の多い先生が採用されて、英語能力の足りない学生のためにはELL(English Language Learning)過程を、一般授業が難しい学生のためにはSLS(Special Language Center)過程を通じて学生の学習能力を高めている。また、GWAM(Guardians With A Message)プログラムで国内外の国際学校と親善試合をするなど、様々な交流をしている。

設立年度	学生数	学年	教育課程	第２外国語	入学資格
2006	41学級 /972名	K-12	IBプログラム運営	中国語、 フランス語、 日本語、 韓国語、 スペイン語	- 両親のうち1人以上が外国の国籍または、学生が3年以上海外で居住した場合 - 現在学生が国内の国際学校に通っている場合

住所：ソウル特別市 龍山区　梨泰院路285
ホームページ：http://www.yisseoul.org

京畿道地域

韓国外国人学校板橋（Korea International School Pangyo）

韓国外国人学校　板橋は1999年教育部の認定で設立された以来、４千冊を超える図書や学術紙論文を保有した図書館と、修士号以上の先生たち、学級当たりの平均学生数は20人未満で少人数の学習を追求している。韓国外国人学校 板橋は2015年9月からAPキャップストーン ディプロマ過程を取り入れて130以上の様々な放課後活動を提供している。

設立年度	学生数	学年	教育課程	第２外国語	入学資格
1999	95学級 /1106名	PK-12	APプログラム運営	中国語、 フランス語、 韓国語、 スペイン語	- 両親のうち1人以上が外国の国籍または、学生が3年以上海外で居住した場合 - 現在学生が国内の国際学校に通っている場合

住所：京畿道 城南市盆唐区　デワンパンギョ路385番ギル 27
ホームページ：http://www.kis.kr

その他の地域

青羅ドルトン外国人学校（Cheongna Dalton Seoul）

青羅ドルトン外国人学校は、進歩的な教育哲学者であるヘレン・パーカースト婦人により開発されたドルトン・プランを教育哲学にして設立された。青羅ドルトン外国人学校のプランはHouse、Assignment、Labを構成要素にして、学生の自律性、協同性を基に創意性と潜在能力を最大に引き出せる教育プログラム運営に集中している。

設立年度	学生数	学年	教育課程	第２外国語	入学資格
2011	26学級/381名	K-12	APプログラム運営	中国語、韓国語、スペイン語	-両親のうち1人以上が外国の国籍または、学生が3年以上海外で居住した場合

住所：仁川広域市西区チョムダンドン路344
ホームページ：http://www.daltonschool.kr

主な外国教育機関

チャドウィック松島国際学校（Chadwick International）

チャドウィック松島国際学校は全人教育の教育哲学を基に1935年マーガレット・リ・チャドウィック婦人により設立された以来、韓国と米国に２つのキャンパスを運営している。松島キャンパスは2013年設立された以来、人気の国際学校になっている。先生と学生の割合は１：８、学級当たりの平均学生数は19名で、少人数の学習を追求、様々はアウトドアプログラムを提供している。

住所：仁川広域市 延壽区 アートセンター大路97番ギル45
ホームページ：http://www.chadwickinternational.org

大邱国際学校（Daegu International School）

大邱国際学校（DIS）は慶北地域の外国人投資企業の従業員の子供、国際・国内外韓国人学生の教育を目的に設立された。2010年4月30日教育部から韓国初の外国教育機関の設立認可をもらった。米国ボーディングスクールであるリ・アカデミー（Lee Academy）のドミトリープログラムを基にして、5年生以上が入所できる寮を運営している。APプログラムを提供して、第2外国語は中国語、スペイン語から選べる。

住所：大邱広域市 東区 八公路50ギル22
ホームページ：http://www.dis.sc.kr

09 就職

- 就職

就職

就職

外国人は、入国目的に応じて発行されたビザの種類により、就職が可能だ。国民配偶者(F-13、F21)ビザで入国した結婚移民者は、法律的に就職が許可される。次のサイトを利用すると、もっと便利に就職関連情報を得ることができる。

* 本人が持っているビザで就職できるかどうかは、外国人総合案内センター(http://www.hikorea.go.kr、局番なしの1345)で確認できる。

ソウルグローバルセンター(http://global.seoul.go.kr)

ソウル市が運営するサイトで、在韓外国人のための博覧会や就職支援、求人情報を英語、中国語で提供している。

外国人雇用管理システム(http://www.eps.go.kr)

国内居住事業主と外国人労働者に、各種請願申込や申請現況照会など採用・就職支援サービスを提供するサイト。雇用許可制、就職手続き、就職可能業種など全般的な情報を英語、中国語、タイ語、ベトナム語など20ヵ国語で提供する母国語ホームページがあるので便利だ。一般外国人(E-9)、特例外国人(H-2)など、ビザの種類によって提供するサービスが異なる。

Hi Korea(http://www.hikorea.go.kr)

韓国在留外国人のための様々な情報を提供するポータルサイト。電子請願、雇用支援、投資支援など様々なサービスを提供し、外国人の韓国投資関連情報を日本語、英語、中国語、韓国語など4ヵ国語で提供するインベスト・コリア(http://www.investkorea.org)、在韓外国人の行政・生活総合案内を提供する多言語サポート外国人統合案内センターや大韓民国ビザポータル、外国人就業と雇用可否が確認できる外国人雇用管理システムのホームページなどへのアクセスが簡単にできる。

TIP

タヌリ(http://www.liveinkorea.kr)

結婚、移民、就職などで韓国に定着する外国人が韓国生活になじめるよう、様々な情報やノーハウを提供する多文化家族支援ポータルサイト。韓国語をはじめ英語、中国語、日本語、ロシア語、タイ語、ベトナム語、タガログ語など13ヵ国語で様々な情報を提供している。在留・外国人支援、韓国適応支援、就職支援、生活・医療支援など必要な項目に構成されているので便利だ。韓国適応支援のための韓国生活ガイドブックもPDFファイルで提供されるので、ダウンロードして必要な時に参考すると良い。韓国での生活について知りたいことがあれば、24時間対応のタヌリコールセンター(82-1577-1366)を活用してみよう。タヌリサイトと同様に、13ヵ国語で運営されている。

10 外国人支援

- 外国人支援サービス
- ビジネスエチケット

外国人支援

外国人支援サービス

政府と民間団体が外国人の韓国生活を支援するために韓国語教育、文化教育、カウンセリングなどを提供している。特に言葉が通じなく、韓国文化に不慣れで、韓国人とのつきあいが難しい入国初期に、外国人支援機関からの各種サービスを利用すると非常に助かる。

TIP

「パパゴは韓国最大のポータルサイトであるNAVER(ネイバー)が無料で提供している機械翻訳サービスアプリケーションである。現在、韓国語、日本語、英語、中国語(簡体字/繁体字)、スペイン語、フランス語、ベトナム語、タイ語、インドネシア語の計10ヶ国語の翻訳サービスを提供している。
AndroidユーザーはGoogleプレイストアで、IOSユーザーはアップルストアで「Papago」を検索し、ダウンロードして利用できる。
翻訳したい言語を選択した後、テキスト入力、あるいは音声認識機能を使って入力すれば翻訳される。
韓国最大のポータルサイトはNAVER(ネイバー)です。

韓国語教育

韓国で無理なく生活するために、また韓国文化を理解するためには韓国語は不可欠だ。韓国には外国人が韓国語を無料で学べる機関が数多くある。代表的な機関としては、多文化家族支援センター、外国人労働者支援センター、韓国語学堂などがある。
多文化家族支援センターでは、韓国語の教師が結婚移民者の家に訪問して授業をする訪問教育プログラムも運営している。最近ではオンライン教育プログラムも増えており、好きな時間に家で手軽に韓国語教育を受けることができるる。

ソウルグローバルセンター無料韓国語教室

ソウルに住む外国人なら誰でも申し込める、レベル毎の韓国語講座を無料で提供している。
ホームページ：http://global.seoul.go.kr/
電話：82-2-2075-4105(日本語), 82-2-2075-4130~1(英語) 82-2-2075-4113(中国語)
E-mail: hotline@seoul.go.kr

- **国際外国人センター**
  多文化家庭のためのイベント、キャンプ、韓国語教室など、様々なプログラムを定期的に提供している。プログラムのリストはホームページのコミュニティーニュースで確認できる。
  ホームページ：http://www.migrantcenter.net/
  電話: 82-31-795-5158

ビジネスエチケット

1. 感謝の表現は最敬礼で

その日に初めて会ったり、相手に用事があって尋ねた場合、腰を30度ほど曲げる敬礼をします。同じ日に2回以上出会ったり、狭い場所で会った場合は目礼が適切です。反面、感謝やお詫びをする時には腰を45度程度曲げる最敬礼をしなければなりません。もしトイレで職場の上司や同僚に会った場合はどうすればいいでしょうか？わざと目を合わせようとしないで、用事が終わったら軽く目礼をします。

2. 名刺交換はこのように

名刺は目下の人が先に渡さなければなりません。但し、訪問先に尋ねたら、地位に関係なく、訪問した人が先に渡したほうがいいです。名刺は両手で差し渡すが、片手で渡す場合は、右手に名刺を取り、左手で右手を支えます。相手が名刺をすぐ確認できるように、相手の見える方向にして渡し、渡す時には相手と目を合わせて名前と所属を述べると良いでしょう。名刺を受け取る時には相手の序列が低い場合でも立って受け取るのが礼儀正しいです。名刺を同時に交わす時には、右手で渡して左手で受け取り、自分の指が相手の名刺上の名前にかからないように受け取ります。名刺を受け取った後には、名刺の名前と肩書を小さい声でつぶやくといいです。もらった名刺をすぐ名刺入れやポケットに入れずに、自分の座っているテーブルの右側下端に置きます。

11 ショッピング

- 伝統市場
- ソウルバムトッケビ・ナイトマーケット
- 百貨店
- 大型スーパー
- コンビニ
- TVホームショッピング
- インターネットショッピング

ショッピング

伝統市場

伝統市場は昔の市場の情緒漂う伝統的な市場で、韓国人特有の情や独特な雰囲気を体感することができる。食品、衣類、雑貨など多様な商品を購入することができ、決められた場所で毎日開かれる常設市場と決められた期間だけ一時的に開かれる市場(五日市、七日市)の2種類に分かれる。水産物、農産物、果物、薬材など特定品目の商品だけを取り扱う市場もある。伝統市場の良いところは、価格交渉ができること。また、閉店時間間際になるとタイムセールでほぼ半額になるため、これをうまく使えば、かなり安価に品物を購入することができる。

- 鷺梁津水産市場、可楽洞農産物市場、京東薬剤市場、清涼里果物 市場など

代表的なソウル市の大型在来市場

- **東大門総合市場**
  住所: ソウル市鐘路区鐘路266
  電話: 82-2-2262-0114
  取扱品目: 布地、アクセサリー、衣類副資材、婚礼・ホームインテリア用品、ファッションアイテム

- **南大門市場**
  住所: ソウル市中区南大門市場4ギル 21
  電話: 82-2-1330(観光案内)、82-2-753-2805（商人会）
  ホームページ: http://www.namdaemunmarket.co.kr
  取扱品目: ファッション衣類、アクセサリー、家電、化粧品、高麗人参など

- **可楽洞農水産物市場**
  住所: ソウル市松坡区良才大路932
  電話: 82-2-3435-1000
  ホームページ: www.garak.co.kr
  取扱品目: 農産物、水産物など

- **鷺梁津水産市場**
  住所: ソウル市銅雀区 ノドゥル路688
  電話: 82-2-814-2211~2
  ホームページ: www.susansijang.co.kr
  取扱品目: 水産物

- **京東市場**
  住所: ソウル市東大門区旺山路147
  電話: 82-2-967-8721
  ホームページ: www.kyungdongmart.com
  取扱品目: 漢方薬材料、干物、野菜

- **芳山総合市場**
  住所: ソウル市中区東湖路37ギル 20
  電話: 82-2-2268-6691
  ホームページ: www.bangsan-tmk.com
  取扱品目: 紙類、壁紙など

- **広蔵市場**
  住所: ソウル市鐘路区昌慶宮路88
  電話: 82-2-2267-0291
  ホームページ: http://www.kwangjangmarket.co.kr
  取扱品目: 絹織物、衣装布、衣料、農水産物、寝具、手芸、螺鈿漆器など

- **ソウル中部市場**
  住所: 35, Eulji-ro 36-gil, Jung-gu, Seoul
  電話: 82-2-2267-5617
  ホームページ: http://www.jungbusijang.co.kr
  取扱品目: 干物、果物・野菜、農産物などの卸売流通市場

- **黄鶴洞ノミの市**
  住所: ソウル市中区黄鶴洞黄鶴洞
  電話: 黄鶴洞住民センター 82-2-3396-6890、82-2-3396-6900
  取扱品目: a骨董品、古家具、家電製品、時計、宝石、カメラ

全国の有名伝統市場

大邱西門市場
住所: 大邱広域市中区クンジャン路26ギル45
電話: 82-53-256-6341
ホームページ: http://www.seomun.net
取扱品目: アパレル用の生地や副資材、カーテン、布団、各種雑貨

全州南部市場
住所: 全羅北道全州市完山区豊南門1ギル19-3
電話: 82-63-284-1344
ホームページ: http:/jbsj.kr/?m_code=jjnm
取扱品目: 絹織物、家具、干物、野菜、果物、薬剤、雑貨など

- **安東旧市場**
  住所: 慶尚北道安東市西部洞184-4
  電話: 82-54-858-9002
  ホームページ: http://www.adjang.kr
  取扱品目: 鶏の煮物、安東麻布、安東焼酎などの特産品、衣類、雑貨、水産物や干物など

- **釜山チャガルチ市場**
  住所: 釜山広域市中区チャガルチヘアン路52
  電話: 82-51-245-2594
  ホームページ: http:/jagalchimarket.bisco.or.kr
  取扱品目: 各種水産物、刺身、干物

- **丹陽見物市場/丹陽五日市**
  (毎月1日、6日、11日、16日、21日、26日開場)
  住所: 忠清北道丹陽郡丹陽邑トジョン5ギル31
  電話: 82-43-422-3301
  取扱品目: にんにく、とうがらし、日用品、衣類など

- **光陽五日市**
  (毎月1日、6日、11日、16日、21日、26日開場)
  住所: 全羅南道光陽市光陽邑百雲路3
  電話: 82-61-797-2601
  取扱品目: 農産物、水産物、衣類、雑貨

- **城南モラン市**
  (毎月4日、9日、14日、19日、24日、29日開場)
  住所: 京畿道城南市中院区トゥンチョンデロ79
  電話: 82-31-721-9905
  取扱品目: 薬草、家畜、とうがらし、雑穀、花卉など

ソウルバムトッケビ・ナイトマーケット

ソウルバムトッケビ・ナイトマーケットは、ソウルの名所が持つ空間的な魅力を極大化します。
ソウルバムトッケビ・ナイトマーケットは景観と文化、特化した商品と商人、運営システムを通じて、ソウルの夜を新しく変えるナイトマーケットブランドです。
バムトッケビ・ナイトマーケットは、汝矣島、盤浦、DDP、清溪川の4か所で開かれます。

- 汝矣島（ソウル市永登浦区汝矣洞路330 汝矣島漢江公園　ムルビト広場）
- 盤浦（ソウル市瑞草区新盤浦路11ギル40 盤浦漢江公園）
- DDP（東大門デザインプラザ）（ソウル市中区乙支路281）
- 清溪川ソウル市鐘路区瑞麟洞14 廣通橋一帯）

TIP

ショッピングガイド

ロッテワールドモール: 国内最大の名品百貨店である「アベニューエル」と国内市内免税店の中で最大面積を誇る「ロッテ免税店」、「ロッテハイマート」、「ショッピングモール」、「ロッテマート」などがあり、ショッピング、観光の名所として様々な国内外のブランドを扱う空間である。ショッピングスペースのほか、文化•芸術空間として、アジア最大規模の「ロッテシネマワールドタワー館」、「ロッテワールド水族館」、国内初のビンヤードスタイル「ロッテコンサートホール」があり、ショッピングやエンターテイメントを楽しむことができる複合ショッピングモールある。

スターフィールド河南: 韓国の新世界プロパティとアメリカのショッピングモール開発企業「タブマン」が提携して作った複合ショッピングテーマパークだ。「スターフィールド河南」はデパート450、ショッピングモール300を合わせた750以上の店舗を一箇所で体験できる。30種類以上のスポーツが可能なスポーツモンスター、漢江(ハンガン)と黔丹山(コムダンサン)を眺めながら水遊びをすることができるアクアフィールドもある。

COEX（コエックス）（延べ面積46万m^2）は地上1階から4階まで、計４つの展示場(総面積36,007m2)と50室の会議室(総面積11,614m2、最大92室に分割可能)、そして最高の便宜施設と公演場、オーフィス空間を備えている。また、図書館やファッション、ビューティー、ライフ関連商店や有名レストラン、カフェが約100店入店している、エンターテインメント、展示場、ホテルのある複合文化空間である。
電話: 82-2-6000-0114
営業時間: 毎日 10:00-18:00

百貨店

衣類、食品、家電、化粧品、ジュエリー、日用品などの商品が多様に取り扱われ、施設やサービスも一流です。衣類や食品などは海外の輸入品を手軽に購入することができるのもメリット。但し、金額は他の場所よりは比較的割高になる。定期的なセールイベントが行われているので、この期間を利用すると必要な物を安価に購入できる。特に食品の場合は毎日夕方(通常午後6〜7時)に開かれるタイムセール時間に行くと、定価の50〜70%引きの値段で品物を購入することができる。

- ロッテ百貨店、新世界百貨店、現代百貨店、ギャラリア百貨店、タイムスクエなど

大型スーパー

百貨店のように食品、衣類、日用品など様々な商品が揃っている。商品の品質も良く、施設やサービスも良好だ。週末になると家族連れの客で賑わう。但し、売場が広く、ショッピング客が多いため、少量の商品を買いに大型スーパーを訪れるのは好ましくない。

- イーマート、トレーダース、ロッテマート、ビックマーケット、キムスクラ ブ、ホームプラス、コストコなど

※ コストコ、トレーダース、ビックマーケットは会員制で運営されてい るため、会員登録が必要。コストコは、一般の大型スーパーに比べて輸入品目が多いため、外国人の利用が比較的に多い。

コンビニ

24時間年中無休で、インスタント食品をはじめ、各種食品や日用品を販売している。売場の大きさによって販売する品目の種類が異なりますが、店舗が広くないため、買いたい物をすぐに見つけることができる。価格は大型スーパーや伝統市場よりは割高。

- CU、GS25、セブンイレブン、バイザウェイ、ミニストップなど

TVホームショッピング

衣類や食品、化粧品、家電、保険、自動車、旅行商品など、取扱品目が多種多様で、家でテレビを見ながら電話で注文することができる。自動注文電話を利用すると、割引特典が提供され、おまけや景品などの特典もある。通常1〜3日ほどで届けられ、気に入らなかったりサイズが合わなかった場合は、返品要請すれば、数日内に商品回収及びクレジットカードの取消が行われる。

- ロッテホームショッピング、現代ホームショッピング、CJオーショッ ピング、NSホームショッピング、GS SHOPなど

※ Tテレビで放送されている商品を電話でなく、ホームショッピング専用アプリで購入すると積立金や別途割引特典が受けられる。

インターネットショッピング

クリックするだけで簡単に商品が購入できるのでとっても便利。さらに価格も安い。食品、衣類、図書など品目別に特化されたショッピングモールがある他、百貨店のように多種多様な商品を同サイトで販売している所も多い。時々画面上の商品と実際の商品が異なる場合があるので、商品の具体的な内容をしっかりチェックする必要がある。自分の個人情報を該当サイトに入力しなければならないため、それについて抵抗感を持つ人もいる。

- Gマーケット、11番街、インターパーク、オークション、新世界モール、ロッテモールなど

2019

韓国

生活ガイドブック

III. 旅行

1. ソウル
2. 京畿道（キョンギド）
3. 江原道（カンウォンド）
4. 慶尚道（キョンサンド）
5. 忠清道（チュンチョンド）
6. 済州島（チェジュウド）
7. その他

旅行

- ソウル
- 京畿道（キョンギド）
- 江原道（カンウォンド）
- 慶尚道（キョンサンド）
- 忠清道（チュンチョンド）
- 済州島（チェジュウド）
- DMZと JSA

旅行

季節を巡る旅スポット

ソウル

宗廟（チョンミョ）：史跡第125号。朝鮮時代の歴代の王と王妃の位牌が祀られている王室の祠堂である。太祖(テジョ、朝鮮の第１代国王)3年(1394)に着工し正殿が建築され、世宗(セジョン、朝鮮の第4代国王)3年(1421)には霊寧殿(ヨンニョンジョン)が建てられたが、文禄・慶長の役の際に焼失した。光海君(クァヘグン、朝鮮の第15代国王)の即位の年である1608年に再建されたのが、現在鍾路(チョンノ)3街に残っている。1995年にユネスコ世界文化遺産として登録された。

昌徳宮(チャンドックン)：史跡第122号。ソウル特別市鍾路区臥龍洞(チョンノグ・ワリョンドン)に位置している宮殿である。朝鮮時代の第3代目の王である太宗(テジョン、朝鮮の第3代国王)の時に建てられた。朝鮮時代の歴代の王が政治を行い、住居(常住)にしていた建物で、韓国の宝物第383号の敦化門(トンファムン)などがある。1997年にユネスコ世界文化遺産として登録された。

TIP

「NAVER地図」の利用方法

「NAVER地図」は英文、中文、日文サービスを提供し、住所や商号、郵便番号で地図が検索でき、それと共に韓国全図から探したい地域を地図のイメージをクリックして探せる。また検索機能を使っていきたい位置の最適経路を教えてくれる機能がある。

朝鮮王陵：朝鮮王朝の独特な埋葬文化を窺うことができる。ソウルには貞陵(チョンヌン)、献仁陵(ホニンヌン)、宣靖陵(ソンジョンヌン)、泰康陵(テガンヌン)、懿陵(ウィルン)など、8基の王陵がある。当時の朝鮮王朝の世界観、宗教観及び自然観に基づき、他の儒教文化圏の王陵とは異なる形態をとっているのが特徴である。5百年以上続いた朝鮮王朝を代表する建築様式である。

江華(カンファ)支石墓(ゴインドル)遺跡：高麗山(コリョサン)岸に沿って仁川広域市江華郡(カンファグン)富近里(プグンニ)、三巨里(サムゴリ)、鰲上里(オサンニ)などにわたって約150基の支石墓が分布している。ここには全長6.4m、高さ2.5mの韓国最大のテーブル式(北方式)支石墓があり、韓国の支石墓の平均高度より高い海抜100-200mの位置に支石墓が散在している。

TIP

サジョクって何？

史跡は歴史上重要な事件があったり、建物、施設があった場所、もしくはその址を国が法的に指定した文化財である。記念物のうち、歴史的・学術的、芸術的価値のあるものである。
1962年に文化財保護法が制定され、1963年には125点が史跡に指定され、2014年には490点に至っている。史跡に指定されると文化財保護法に則って、国に保護されなければならない。
韓国の代表的な史跡には独立門、社稷壇、景福宮の香遠池、慶州の鶏林などがある。

芸術の殿堂

牛眠山一帯に立地する複合芸術センターで、1993年に開館した。現在はオペラハウスや音楽堂、美術館、教育館などで構成されている。年間約2,000回に迫る文化芸術公演(オペラ、コンサート、リサイタル)や展示会が開かれている。

電話: 82-2-580-1300
ホームページ: www.sac.or.kr

世宗文化会館

世宗大路に立地する総合文化空間で、大劇場や小劇場、美術館などで構成されている。1988年に「芸術の殿堂」が開館する以前は、主要公演の全てがここで行われ、現在も多くの公演や展示会、その他主要行事が開催されている。
電話: 82-1544-1887、82-2-399-1114~6
ホームページ: www.sejongpac.or.kr

ロッテコンサートホール

2016年開館した韓国で初めてのヴィンヤード型コンサートホール。計2,036席の座席がステージを囲んでいて、臨場感抜群のコンサートを楽しむことができる。クラシック、ジャズなどのミュージックコンサートが主に行われている。
電話: 82-1544-7744
ホームページ: http://www.lotteconcerthall.com

大学路（デハクロ）

大学路はソウル恵化洞 1.5 kmに至る区域のことを称する。大学路は言葉通り、その地域にある大学の周辺に沢山の青少年や学生が集まってくる「大学街」のことを意味する。昔、大学路にあったソウル大学はキャンパスを1975年冠岳区に移転した。もともとキャンパスがあった場所は今は「マロニエ公園」に変わり、公園周辺は様々な小規模文化公演場と演劇舞台の訪問客で賑わっている。ここでは毎年大学路小劇場祝祭が開かれている。

国立中央博物館

国立中央博物館は韓国最大の博物館で、30万点を超える歴史的遺物を収蔵している。博物館は地上6階、地下1階の構造になっていて、各遺物は時代と類型毎に展示されている。国立中央博物館は2005年今の場所に移転した。

電話: 82-2-2077-9000

ホームページ: http://www.museum.go.kr

ソウル市立美術館

1988年ソウル市により設立されたソウル市立美術館では韓国の芸術家たちの作品が展示・紹介されている。ソウル市立美術館は2005年今の建物に移転されて、建物は3階、6か所の展示会場からなっている。美術館の別館は2003年慶熙宮内部に開設された。

住所: ソウル特別市中区德壽宮ギル61

電話: 82-2-2124-8800

ホームページ: sema.seoul.go.kr

TIP

簡単に利用できるソウル旅行情報Visit Seoul(http://www.visitseoul.net)

ソウルの主な観光情報や宿泊、グルメ情報、テーマ別のおすすめ旅行コースを紹介するソウル市公式旅行情報サイト(http://www.visitseoul.net)。徒歩観光コース予約、公演・映画のオンライン予約も可能。モバイルウェブ(http://m.visitseoul.net)を利用してスマートフォンでも確認できる。

京畿道(キョンギド)

エバーランド

世界各地の主要都市をテーマにした「グローバルフェア」をはじめ、各種の遊戯施設と空間の特性に応じて「アメリカン・アドベンチャー」「マジックランド」「ヨーロピアンアドベンチャー」「ジュートピア」など5つのテーマエリアに分類されている。チューリップ、バラなど季節ごとに展示される花の庭園と国内最長の雪そり広場の「スノーバスター」、イソップ童話をテーマにしたテーマゾーン「イソップビレッジ」などを備えていて、特に草食動物と猛獣が共存する世界唯一の複合サファリ「サファリワールド」が有名だ。

水原華城(スウォン・ファソン)

史跡第3号。朝鮮時代の第22代目の王である正祖の時に京畿道水原に築造された。正祖18年(1794)から20年(1796)の間に、領中枢府事である蔡済恭の主管のもとで築城された。近代的城郭の構造が整われ、挙重機(現代のクレーン)などの機械装置が用いられたことなど、韓国の城郭建造技術史上、重要な位置を占める。1997年にユネスコ世界文化遺産として登録された。

南漢山城：史跡第57号。北漢山城と共に朝鮮の都城として、漢陽の防衛のために築かれた山城で、新羅の文武王の時代に積まれた主長城の跡地を活用して、光海君の時代(1621年)に本格的に築城された。城柵に沿って緩やかな登山道に整備されていて、多くの人々が訪れている。2014年にユネスコ世界文化遺産に登録された。

韓国民俗村

考証を経て再現された建築物や民俗資料を展示するための展示村で、伝統家屋270軒と伝統生活道具1万6千点余りを保有している。旧正月や中秋節といった韓国の祝祭日には多様な行事が開かれる。

電話: 82-31-288-0000

ホームページ: www.koreanfolk.co.kr

城南アートセンター

地方自治体である城南市の文化の裾野拡大と活動支援のために設立された文化展示場で2005年に開館した。オペラハウスやコンサートホール、美術館、カンファレンスホールなどで構成されている。

電話: 82-31-783-8000

ホームページ: www.snart.or.kr

江原道(カンウォンド)

平昌(ピョンチャン)：

2009年 1月：開催希望言及(平昌市)

2011年 7月 6日：最終プレゼンテーション及び開催地決定 (南アフリカ共和国더반)(キム・ヨナ選手プレゼンテーション)

韓国 平昌 63票 / ドイツ ミュンヘン 25票 / フランス アヌシー 7票で、韓国の平昌が開催地に選定された。平昌オリンピック以降、冬の観光第1番地である江原道が東アジアの代表的な冬の観光地に急浮上し、アルペンシアリゾート、ハイワンリゾート、洪川 大明ビバルディパーク、横城 ウェルリヒーリーパーク、太白 O2リゾートなどのスキーリゾートが平昌オリンピックの後、観光都市に多く発展した。また、渓谷が発達して、原始林が多くて一年中観光客が訪れるところである。

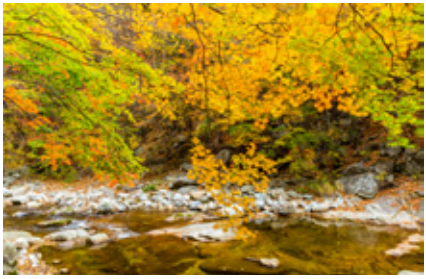

大関嶺(テグァルリョン)：標高832mであり、峠の総延長が13km、峠のくねりが99ヵ所に達する。ソウルと永同(ヨンドン)をつなぐ太白山脈の玄関口であり、大関嶺を境に東側は南大川が江陵を過ぎ東海に流れ、西側は南漢江の支流である松川(ソンチョン)となる。この一帯はファンビョン山、ソンジャ嶺、バルワン山などに囲まれた盆地で、高位平坦面地形をなす。年間降水量は1,717.2mm(平年値基準)である。高冷地野菜や種芋の主産地であり、牧畜業が発達している。羊たちが草地を自由に飛び回っている羊牧場には1.2kmの遊歩道があり、大関嶺頂上の壮大な姿を見ることができる。

束草(ソクチョ)と雪岳山

誰もが一度は訪れた思い出があるほど 、多くの人々から愛されている雪岳山。春になればうす緑の新芽と春の花で幻想の始まりを知らせ、夏には緑の極致を見せ、五色紅葉の華やかさで秋のピークを迎えれば、素敵な風情を感じさせる冬山の風景を披露してくれる。
漢拏山、智異山に続いて韓国で3番目に高い雪岳山は主峰である大青峰(1,708m)をはじめ、700以上の嶺から成っている。
束草の海のうち、ドンミョン港、ヨングムジョン、灯台展望台がおすすめ。特に灯台展望台に登ると眺めがとてもきれいだ。束草観光魚市場と渡し舟、アバイ村も訪れてみよう。

慶尚道(キョンサンド)

石窟庵(ソックラム)：国宝第24号。慶尚北道慶州市(キョンジュシ)吐含山(トハムサン)の東に位置する、韓国を代表する石窟寺院である。新羅時代の景徳王(キョンドクワン、新羅第35代国王)の時に金大城(クムデソン)が築造した。花崗岩が石窟の形に積み上げられ、その上は土で覆われている。石窟の中央に白い花崗岩で彫刻された釈迦如来坐像を中心に、その周りを多くの仏像が取り囲んでいる。シンプルでありながら、奇妙な形と神妙さからは仏教芸術の究極の美が感じられる。国宝の正式な名称は「石窟庵石窟」である。仏国寺(プルグクサ)とともに1995年にユネスコ世界文化遺産として登録された。

仏国寺(プルグクサ)：史跡および名勝第1号。慶尚北道慶州市進峴洞(チンヒョンドン)の吐含山の麓に位置している。新羅時代の法興王(ボップンワン、新羅第23代国王)15年(528)に、法興王の母親の迎帝(ヨンジェ)夫人と己尹(キユン)夫人が創建し、景徳王(キョンドクワン、新羅第35代国王)10年(751)に金大城が大規模に建て直した。石窟庵とともに、新羅の仏教芸術を代表する貴重な遺跡であり、三重の石塔、多宝塔(タボタプ)、白雲橋(ペグンギョ)、蓮華橋(ヨンファギョ)などの名勝がある。石窟庵とともに、1995年にユネスコ世界文化遺産に登録された。現在、大韓仏教・曹渓宗第11教区本寺となっている。

慶州歴史地区：慶州歴史遺跡地区では、千年の間(B.C.57-A.D.935)、新羅の古都だった慶州の歴史と文化が息づいている。仏教遺跡、王京遺跡の保存状態が良好であり、遺跡の密集度や多様性の面において優れた遺跡であると評価を得ている。
2000年12月、世界遺産に登録された慶州歴史遺跡地区は、新羅の歴史と文化が一覧できるほどの多様な遺産が散在していて、遺跡の性格によって5つの地区に分けられる。仏教美術の宝庫である南山(ナムサン)地区、千年王朝の宮殿跡である月城(ウォルソン)地区、新羅王の王陵を含めた古墳群の分布地域である大陵苑(テルンウォン)地区、新羅仏教の真髄である皇龍寺(ファンニョンサ)地区、王京防御施設の中枢である山城地区がそれである。52の指定文化財が、世界遺産の地区には含まれている。

河回村(ハフェ・マウル)と良洞村(ヤンドン・マウル)：安東(アンドン)河回村は、朝鮮中期の1600年代から豊山柳(プンサン・ユ)氏の人たちが集まり、住宅と書院などを建て、村を造成した豊山柳氏の集成村である。安東河回村はその原型が昔のまま保存されているだけではなく、両班(ヤンバン、朝鮮時代の貴族階級)の住居文化を代表する養真堂(ヤンジンダン)、忠孝堂(チュンヒョダン)、北村宅、書院建築の白眉である屏山(ピョンサン)書院のような建物は、優れた建築美を誇っている。

良洞村は、新羅の古都である慶州から兄上江(ヒョンサンガン)に沿って東北16kmの場所に位置していて、重要民俗資料第189号に指定された民俗村である。現在、良洞村は繁盛していた当時の村の構成をそのまま受け継いでいて、風水説に基づいて吉相地に配置された主要建物はすべて宝物や重要民俗資料に指定されている。重要民俗村に指定された後、なお、厳格な考証に基づいて補修・管理が行われている。

海印寺蔵経板殿：13世紀高麗時代に彫られて海仁寺の蔵経板殿に保管されている、計81,258枚の大蔵経板である八万大蔵経は世界の仏教経典の中で最も完璧な経典である。
蔵経板殿は大蔵経の腐食を防止するなど、安全に保管するために15世紀頃に建てられた建物で、自然環境を最大限利用した保存科学の真髄として高く評価されている。

忠清道

丹阳：丹陽は、韓国有数の航空スポーツのメッカ。スリル満点の空中レジャー、パラグライダーやハンググライダーなどが楽しめる。

俗離山国立公園： 高さは1,058m 太白(テベク)山脈から南西に伸びる小白(ソベク)山脈幹の中にある。韓国八景の一つに属する名山で、花崗岩の基峰が森林に覆われており、山中には1,000年の歴史を持つ法住寺がある。春には山桜、夏には青い松、秋には赤く染まった紅葉、冬には雪景色が有名である。

扶余(ブヨ)定林寺址： 忠清南道扶余郡扶余邑にある百済の寺跡。史跡第301号。長方形の「南北1塔式伽藍」で、典型的な百済の伽藍配置であり、百済の石塔である扶余定林寺址五重石塔と高麗時代に作られた扶余定林寺址石仏座像が残っている。

済州道(チェジュド)

牛島(ウド)

牛島は城山日出峰の南側の海に浮いている島である。牛島は火山島で８つの有人島のうち、最も済州島らしい姿の島ということで、「小さな済州島」とも呼ばれている。主な観光名所には珊瑚草白砂場、珊瑚海水浴場、ゴムモルレ海水浴場とギョンアン洞窟、スェモリオルム、牛頭峰などがある。

城山日出峰

城山日出峰は済州の代表的な自然景観の一つである。頂上噴火口のまわりが城壁のように見えることから「城山」と呼ばれて，頂上から見る日出が美しいことから「日出峰」と呼ばれている。

城山日出峰は高さ182mで、済州特別自治島の東に突出した城山半島の端っこにある。済州の多くの噴火口のうち、唯一海で噴出した火山で、本来島だったのが新陽海水浴場に堆積した砂と砂利で陸地と繋がった。城山日出峰は傾斜がやや急だが、そんなに高くなく、途中に休憩所もあるので子供でも無理なく登れる。

済州民俗村

済州民俗村は済州の文化遺産を原形そのままに保存するために19世紀を基準年代に山村、中山間村、漁村、土俗進行を始め、済州營門と配所などを専門家の考証を基に構成した博物館である。

特に100軒余りの伝統家屋は昔済州の人たちが実際住んでいた家屋を展示していて、その家屋の所々には民俗工芸の匠さんが昔の腕前を取り戻すために努力している。済州民俗村は膨大であるため、体験までしてまわると半日は十分かかるだろう。

済州オルレ

済州島を歩いて一周できるエリアを選定して開発したワーキングコースである。2007年に第1コースが開発されて、今は20コース以上がオープンしている。各コースの長さは大体15km以内で、平均所要時間は5~6時間程度だ。主に済州の海岸地域に沿って小道、山道、野道、海岸通り、オルムなどを繋げるコースになっていて、済州周辺の小島を回るコースもある。

DMZと JSA

DMZはDeMilitarized Zoneの略字で、非武装地帯のことを意味する。韓国の休戦協定により休戦線から南北にそれぞれ2kmの地帯が非武装地帯に決定された（韓国は現在世界唯一の分断国家だ)。最近はDMZ ツアー商品も数多く運営されている。
JSAはJoint Security Areaの略字で、共同警備区域のことを称する。JSAは非武装地帯(DMZ)内の軍事境界線(MDL)上にある区域である。板門店JSAは前は主に休戦を管理する場所として利用されたが、南北朝鮮間の接触や会談のための場所や南北を往来する通過地点としても利用されている。
ホームページ：http://www.go2korea.co.kr/en/Default.aspx

2019

韓国

生活ガイドブック

付録

1. KOTRA(大韓貿易振興公社)
   の組織と事業
2. 空港
3. ハラルフード
4. ディレクトリ

2019 韓国 生活ガイドブック

付録

- KOTRA(大韓貿易振興公社)の組織と事業
- 空港
- ハラルフード
- ディレクトリ

KOTRA
(大韓貿易振興公社)の組織と事業

KOTRAについて

KOTRAは「貿易立国」という旗印のもと、1962年に設立された以来、韓国経済発展とそれ歴史をともにしてきた。1960~70年代には、輸出最前線における「輸出特攻隊」の役割を果たし、1980年代には東欧の開放に向けた「北方経済外交」のリーダーとしての役割を果たした。そしてアジア通貨危機の時は、外国人投資専担機関として外国企業を韓国に誘致することにより、韓国が経済危機を克服する一助となった。

KOTRAは現在、世界の10地域、86カ国、126の海外ネットワークを通じて、韓国企業及び対韓投資企業にとって「海外ビジネスのためのインフラ」としての役割を担っていて、情報サービス産業、ITと融合した新たな産業、エコ産業はもちろん、海外における調達市場、海外フランチャイズ市場、海外プラント市場における韓国企業の進出も支援している。また、韓国の中小・中堅企業のグローバル化のため、海外の主要企業との提携を支援していて、中小企業に必要な海外人材の誘致、韓国の労働力を海外の企業に斡旋するなど、直面した経済問題の解決のためにも努めている。

KOTRAの重要事業及び機能

- **輸出支援**
  - 移動KOTRA: 企業、展示会などに輸出専門委員が尋ねて貿易実務、支援事業、FTA活用など 1:1 コンサルティングを提供
  - 海外支社化事業: 海外各国にあるKOTRA貿易館が中小中堅企業の海外支社の役割を果たして、市場調査、輸出取引先発掘などの海外マーケティングを支援
  - 輸出跳躍中堅企業育成事業: 中堅企業をグローバル企業に育成するために中堅企業の輸出拡大とグローバル市場進出、内需中堅企業の輸出企業化を支援するグローバル市場進出支援事業

- **グローバルマーケティング**
  - 海外市場ビッグボット: 企業の成長段階や品目を分析し、輸出力量分析、海外有望市場推奨、海外進出事業案内を提供するビッグデータコンサルティングサービス
  - BUY KOREA: 全世界のバイヤーと韓国供給企業を繋げるグローバルB2B e-マーケットプレイスで、韓国商品の海外広告、海外バイヤーの購買情報登録や検索、取引代金オンライン決済などを支援
  - 国内外展示会: 世界有名展示会に韓国館を構成、韓国企業の展示会参加(年120回前後)を支援、韓国有望展示会に優秀海外バイヤーを留置し、韓国参加企業との商談機械を提供

- **海外市場情報**
  - 海外市場調査: 進出希望市場に対する海外パートナー企業発掘、市場動向、原副資材供給先調査などのカスタマイズ調査サービスを提供
  - KOTRA海外市場ニュース: 世界からの新着ニュースに専門家分析が加わった深層情報、一目で見れる国家情報、圏域別進出情報などに構成

- **グローバル人材採用支援**
  - 海外求人需要発掘及び伝播: 貿易館などを通じた海外求人需要発掘
  - 外国人投資企業採用博覧会: 韓国最大外国人投資企業採用博覧会で求職者現場相談、深層面接、企業説明会などを開催

- **経済通商協力**
  - 海外インフラプロジェクト受注支援: 土木建設、輸送インフラ、エネルギープラントなどの海外公共事業発注責任者を招待し、韓国企業のプロジェクト受注を支援
  - 海外公共調達市場進出支援: 品目選定、調達ベンダー斡旋、マーケティングなど海外公共調達市場進出希望企業カスタマイズ支援
  - 政府間(G2G)交易支援: 政府間輸出契約主管機関で、政府が輸出契約の交渉から契約締結及び履行まで行う

Invest KOREAについて

韓国の国家投資誘致機関であるInvest KOREAは、外国企業の成功的な韓国進出とその事業活動を支援するため、大韓貿易投資振興公社(KOTRA)内に設立された。Invest KOREAは、対韓直接投資申告から韓国における事業開始、企業活動、生活関連の問題に至るまで、包括的なサービスを提供することにより、外国企業が韓国の投資環境に迅速に適応し、短期間に基盤が構築できるよう協力している。

Invest KOREAの主なサービス

投資情報の提供及びコンサルティング

Invest KOREAは、投資の妥当性を調査するための資料提供、投資手続き、法律問題、税務、会計分野の専門家によるアドバイスなどの多様な情報やコンサルティング・サービスを提供している。また、投資決定において投資家が最も必要とする情報を中心に専門家が作成した提案書により、プロジェクトを正確に紹介できるよう努めている。

対韓投資の誘致：潜在投資家及び投資プロジェクトのサポート

対韓投資の誘致に関するInvest KOREAのサービスは、国家イメージの広報からターゲット企業の発掘、投資の検討、投資計画、投資実行、諮問やアフターケアに至るまで、広範囲にわたって体系的に行われている。また、Invest KOREAは、投資企業の意見をフィードバックして政策当局に伝えることにより持続的な投資環境の改善を図る。

外国人投資のアフターケアー・サービス（オンブズマ}ン）

- **対韓投資オンブズマン事務所：**対韓投資オンブズマン事務所は、対韓投資企業の経営における数多くの障害や問題を克服できるよう協力している。オンブズマンは、投資許可、禁輸措置の解除、投資家サポートなど、多方面における協力を提供している。
- **外国企業苦情処理団:** オンブズマンに仲裁が要請されたすべての事項について、その問題が解決されるまで1：1サービスが行われるよう、「ホームドクター」という対韓投資の専門家が付く。ホームドクターと なる対韓投資の専門家は、アドバイスや意見を政府における対韓投資関連の最上機関である対韓投資委員会に提

出するか、連絡を取る。彼らは、主に海外投資政策に関する苦情を報告し、関係政府機関や政府部署との調停を要求する。また、担当ケースの中で注目すべ きものは委員会に報告する。詳しくはwww.i-ombudsman.or.krをご参照。

Invest KOREA Plaza (IKP)

Invest KOREA Plazaは、地下2階、地上9階の最先端インテリジェント・ビルディング・システムを備えた、対韓投資家専用のインキュベイト施設である。
新規の外国人投資企業の初期定着基盤の造成、また、増額投資を計画している既存企業の投資を活性化させるため、一定期間の間専用のオフィスを提供する。IKPに入居する企業は、Invest KOREAと政府機関が提供する投資妥当性の調査、投資相談のような投資初期段階の支援から、韓国のビジネス文化や日常生活の案内に至るまで、包括的な総合サービスが受けられる。詳しくはwww.ikp.or.krをご参照。

投資総合相談センター(Investment Consulting Center、ICC)

KOTRA総合行政支援センター(Foreign Investor Support Office)内の投資総合相談室は、外国投資家及び外国人投資企業を対象に投資検討から投資履行までのサポートはもちろん、外国人投資企業の役員の韓国定着を支援するワンストップ・コンサルティングセンターである。

- **投資実務コンサルティング:** 外部から採用された民間の専門家や政府の主要部署から派遣された公務員など約20人のコンサルタントが勤めていて、外国投資家が韓国で投資するために踏むべきすべての段階について、体系的で専門的なアドバイスを提供している。外国投資家とその家族であれば誰でも自由に電話、ファックス、E-mail、直接訪問により無料コンサルティングを受けることができる。(http://www.investkorea.org/ikwork/iko/eng/cont/contents.jsp?code=1020603 -> FAQ)

相談分野

投資コンサルティング	対韓投資誘致の関係法令、制度、手続き及び租税、税務及び立地、労務相談
投資申告の受付	対韓投資申告及び登録手続きに関する相談、資本財の導入、物品明細の検討確認の申請
投資の行政サポート	関税、法人設立、税務に関する相談及び外国人投資企業登録証の発行、滞在資格に関する相談、投資ビザの発給
生活コンサルティング	韓国の生活情報及び1日秘書サービス

- **代表電話：**日本語82-2-3497-1055 / 英語82-2-3497-1056
- **サービス言語：**韓国語、日本語、英語
- **運営時間：**月～金9:00～18:00(昼休み12:00～13:00)

韓国の貿易医者

韓国の貿易医者(貿易、投資総合相談室)では、貿易、海外投資進出(アウトバウンド)及び外国人直接投資(インバウンド)に関し、分野別専門委員と電話・来訪・オンライン相談ができる。

- **お問い合わせ（訪問時は事前予約）**
  - **輸出** 82-2-3460-7219
  - **海外投資相談** 82-1600-7119(#3)
  - **外国人投資相談** 82-2-3497-1970

アクセス

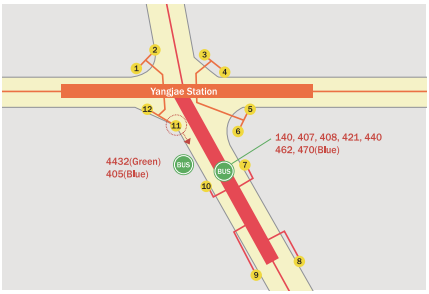

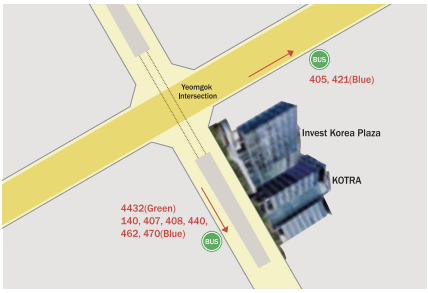

公共交通

- **地下鉄良才市民の森駅(新盆唐線)ご利用の場合**
  - 3番出口から出て、城南方面に徒歩10分
  - 4番出口から出て、盆唐・城南方面のバスに乗り換え:400, 405, 4432, 440, 452, 470, 471, 33, 500-5

- **地下鉄良才駅(３号線、新盆唐線)ご利用の場合**
  - 3号線 11番出口、新盆唐線 9番出口
  - 盆唐・城南方面のバスに乗り換え: (可変車線バス亭)400、405、4432 / (中央車線バス亭)440、452, 470, 471, 33, 500-5

※ W400、405、421番バスを利用する場合は、「道路交通公団ソウル支部・KOTRA」停留所で下車

その他のバスを利用する場合は、「農協ハナロマート、KOTRA」停留所で下車後、 現代起亜自動車の前にある横断歩道を渡る。

- **自動車:** 江南駅、または良才駅から盆唐・城南方向に進む(地下車道には進まないこと)。廉谷十字路を左折し、横断歩道を渡って、わき道に進む。

- **仁川空港またはソウル駅からのアクセス**
  - 仁川空港1階バス亭からリムジンバス6009番(仁川市場-可楽洞)に乗車→ 「江南駅」で下車し、市内バス140、407、408、440、462、470に乗り換え→ 「ハナロマート」、または「KOTRA」で下車

- 「ソウル駅」から地下鉄4号線(タンゴゲ行き)に乗り、「忠武路」駅で下車→3号線(水西(スソ)行き)に乗り換え → 「良才駅」で下車→9、10、11番の出口から出て中央車線バス亭で青色バス140、407、408、440、462、470に乗り換え → 「ハナロマート」、または「KOTRA」で下車

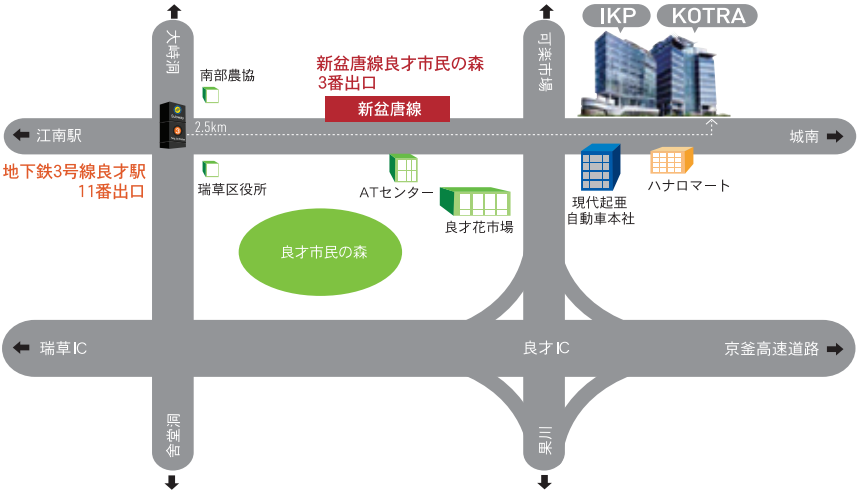

住所

[KOTRA] ソウル市瑞草区献陵路13
電話. 82-1600-7119 FAX. 82-2-3460-7777

[Invest KOREA Plaza] ソウル市瑞草区献陵路7
電話. 82-2-3497-1000 電話. 82-2-3497-1616

空港

仁川国際空港

仁川国際空港は2001年3月開港した韓国最大の空港で(敷地面積：2239万7000㎡)、韓国国際線の約8割がここを関門にして運行されている。2018年現在、84航空会社を通じて55か国、185都市と繋がっている。

仁川国際空港は世界空港サービス評価(ASQ)でも2005年以降12年連続で世界空港第1位を維持しているほど施設は優れて、見どころも多い。搭乗客や乗り継ぎ客のための様々な便宜施設を備えて、テーマイベントや展示、韓国文化が体験できる空間などの見どころや楽しみどころを提供、世界的に利用客の満足度がとても高い空港として指折り数えられている。

主要便宜施設

通信/インターネット

インターネットゾーン(無料インターネット キオスク)
運営時間：00:00-24:00
位置：第1旅客ターミナル4階免税地域25番/29番ゲート付近, 第2旅客ターミナル4階免税地域231番/268番ゲート付近

休憩/運動

ナップゾーン
運営時間：00:00-24:00
位置：第1旅客ターミナル4階免税地域25番/29番ゲート付近, 第2旅客ターミナル4階免税地域231番/268番ゲート付近

リラックスゾーン
運営時間：00:00-24:00
位置：第1旅客ターミナル4階免税地域25番/29番ゲート付近, 第2旅客ターミナル4階免税地域231番/268番ゲート付近
備考：休憩用椅子、携帯電話充電器

デジタルジム
運営時間：06:00-22:00
位置：第2旅客ターミナル4階免税地域231番/268番ゲート付近
備考：デジタル機器を使った仮想運動器具

病院

仁荷大学校病院第1旅客ターミナル空港医療センター
運営時間：08:30-17:30 (土曜 09:00-15:00/ 日曜休日)
位置：第1旅客ターミナル地下1階東側
備考：家庭医学科、歯科、救急診療

仁荷大学校病院 第2旅客ターミナル 空港医療センター
運営時間：08:30-18:00 (運営時間 08:30-15:00)
位置：第2旅客ターミナル地下1階西側
備考：家庭医学科、外科、救急診療

その他の便宜施設

シャワールーム

運営時間：00:00-24:00
位置：第1旅客ターミナル4階免税地域25番/29番ゲート付近、第2旅客ターミナル4階免税地域 231番/268番ゲート付近
備考：乗り継ぎ客は無料、一般旅客は有料(3,000ウォン)

CGV 映画館

運営時間：09:00-23:00
位置：第1旅客ターミナル交通センター地下1階中央

※ www.airport.kr/ap/en/svc/getFacilityMain.do でより様々な仁川空港の施設情報が確認できます。

仁川空港内の携帯電話レンタル及びローミング

LG U+	取扱品：携帯電話レンタルサービス、国際ローミングサービス 営業時間：06:00 ~ 22:00 連絡先：82-2-3416-7010
KT	取扱品：携帯電話レンタルサービス、国際ローミングサービス 営業時間：06:00-22:00 連絡先：1588-0608 (国内) / 82-2-2190-0901 (海外、無料)
SKT	取扱品：携帯電話レンタルサービス、国際ローミングサービス 営業時間：06:00-22:00 連絡先：153-112 (国内) / 82-2-6343-9000 (海外、無料)

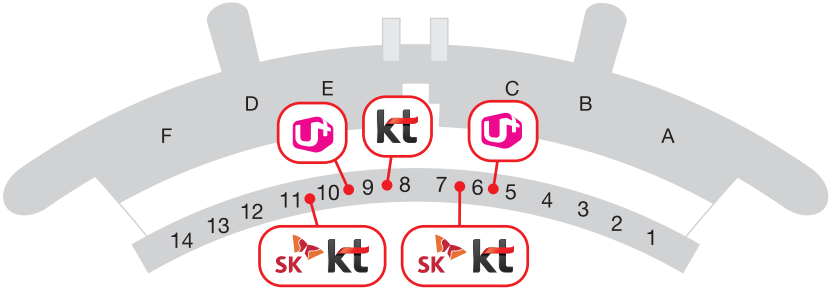
F
D
E
C
B
A
14 13 12 11 10 9 8 7 6 5 4 3 2 1

1F

130 128 126 124 122 118 114 112 110 109 106 104
132
131
129
102
101
103
127 125 123 121 119 117 115 113 111 109 107 105

GATE

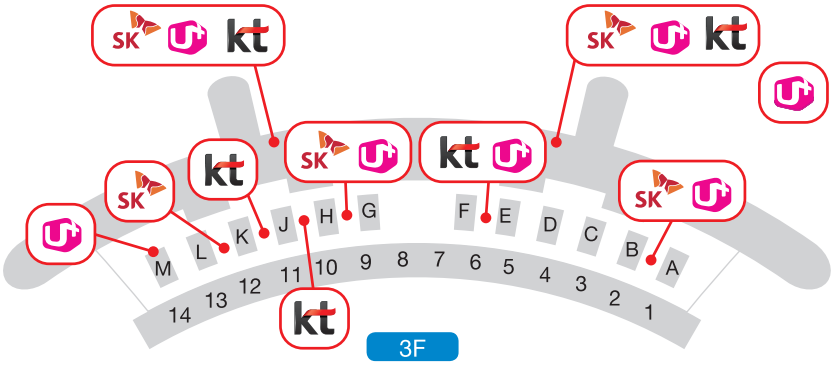
M L K J H G F E D C B A
14 13 12 11 10 9 8 7 6 5 4 3 2 1

3F

金浦国際空港

金浦国際空港は1942年に設立されて、敷地面積は680万㎡である。金浦国際空港から運航する国内線の路線は釜山、光州、済州、麗水、鎭州、務安、襄陽、蔚山、浦項などがある。
金浦国際空港は韓国の航空旅客や貨物を輸送する機能を担当していたが、ソウルの世界都市戦略により2001年4月仁川国際空港を開港してからはその国際線の機能が弱まった。現在金浦空港の国際線路線は日本の東京、大阪、名古屋そして中国の上海などだ。

その他の便宜施設

国内線便宜施設

無人発券機

金浦空港国際線2階の航空会社チェックインカウンターの前に無人発券機が多数あるので、チェックインの時カウンターに並ばなくても発券が可能である。

保険会社案内カウンター

万が一、事故や紛失などの危険な状況が起きた場合に備えて旅行者保険に加入できる保険会社の案内カウンターがある。

国際線便宜施設

書店

位置：国内線1階
運営時間：10:30-22:00
位置: 1階国内線区域、空港書店の隣

金浦郵便取扱局 & 手荷物預かり所

位置：国内線1階
運営時間：09:00-18:00

ハラルフード

ハラルは「許されている」という意味で、イスラムの教えであるシャリアに従っていることを意味する。その教えに逆らわずにムスリムに許された食品をハラルフードという。ハラルフードは世界食品市場の16%を占めているほど膨大だ。

ハラルフード市場は韓国にも当然存在しており、ソウルの梨泰院駅にあるイスラム寺院周辺のアラブ飲食店と精肉店でハラルフードとお肉などが買える。

梨泰院駅周辺にはハラルガイズ、イード、ケルバンなどの色んなハラル飲食店があり、梨泰院の他にも全国の所々にある。

ハラル飲食店は下のリンクをご参照（120か所余りのハラル飲食店情報を提供）
ホームページ：http://www.hrwkorea.or.kr

ディレクトリ

KOTRAの海外貿易官

地域	海外貿易官	電話番号	ファックス	ホームページ
アジア & オセアニア	シンガポール	(65) 6426-7200	(65) 6223-5850	www.kotra.or.kr/KBC/singapore
	ヤンゴン	(95-1) 255453~6	(95-1) 255457	www.kotra.or.kr/KBC/yangon
	ダッカ	(880-2) 984-4218	(880-2) 984-3068	www.kotra.or.kr/KBC/dhaka
	ホーチミン	(84-8) 3822-3944/3950	(84-8) 3822-3941	www.kotra.or.kr/KBC/hochiminh
	ハノイ	(84-4) 3946-0511~8	(84-4) 3946-0519/20	www.kotra.or.kr/KBC/hanoi
	プノンペン	(855-23) 999-099	(855-23)211-598	www.kotra.or.kr/KBC/phnompenh
	コロンボ	(94-11) 2597494	(94-11) 2501818	www.kotra.or.kr/KBC/colombo
	クアラルンプール	(60-3) 2117-7100	(60-3) 2142-2107	www.kotra.or.kr/KBC/kualalumpur
	ニューデリー	(91-124) 4628-500	(91-124) 4628-501	www.kotra.or.kr/KBC/newdelhi
	チェンナイ	(91-44) 2499-7283~7	(91-44) 2499-4728	www.kotra.or.kr/KBC/chennai
	ムンバイ	(91-22) 4925-5400	(91-22) 4925-5454	www.kotra.or.kr/KBC/mumbai
	ジャカルタ	(62-21) 574-1522	(62-21) 572-2187	www.kotra.or.kr/KBC/jakarta
	バンコク	(66-2) 663-6900~8	(66-2) 261-1232~3	www.kotra.or.kr/KBC/bangkok
	カラチ	(92-21) 3530-3771~3774	(92-21) 3530-3778	www.kotra.or.kr/KBC/karachi
	マニラ	(63-2) 893-1183/3244	(63-2) 817-3369	www.kotra.or.kr/KBC/manila
	オークランド	(64-9) 373-5792	(64-9) 373-2952	www.kotra.or.kr/KBC/auckland
	シドニー	(61-2) 9264-5199	(61-2) 9264-5299	www.kotra.or.kr/KBC/sydney
	メルボルン	(61-3) 9860-0500	(61-3) 9860-0599	www.kotra.or.kr/KBC/melbourne
	ビエンチャン	(856-21) 455-080	(856-21) 455-081	www.kotra.or.kr/KBC/vientiane
	スラバヤ	(62-31) 534-7332	(62-31) 534-7320	www.kotra.or.kr/KBC/surabaya
日本	東京	(81-3) 3214-6951	(81-3) 3214-6950	www.kotra.or.kr/KBC/tokyo
	大阪	(81-6) 6262-3831	(81-6) 6262-4607	www.kotra.or.kr/KBC/osaka
	福岡	(81-92) 473-2005	(81-92) 473-2007	www.kotra.or.kr/KBC/fukuoka
	名古屋	(81-52) 561-3936	(81-52)561-3945	www.kotra.or.kr/KBC/nagoya

地域	海外貿易官	電話番号	ファックス	ホームページ
中国	上海	(86-21) 5108-8771~2	(86-21) 6219-6015 6236-8211	www.kotra.or.kr/KBC/shanghai
	北京	(86-10) 6410-6162	(86-10) 6505-2310	www.kotra.or.kr/KBC/beijing
	大連	(86-411) 8253-0051~3	(86-411) 8253-0050	www.kotra.or.kr/KBC/dalian
	広州	(86-20) 2208-1600	(86-20) 2208-1636	www.kotra.or.kr/KBC/guangzhou
	成都	(86-28) 8672-3501~6	(86-28) 8672-3507	www.kotra.or.kr/KBC/chengdu
	青島	(86-532) 8388-7931	(86-532) 8388-7935	www.kotra.or.kr/KBC/qingdao
	西安	(86-29) 8883-1060	(86-29) 8883-1056	www.kotra.or.kr/KBC/xian
	武漢	(86-27) 8555-0118	(86-27) 8555-0120	www.kotra.or.kr/KBC/wuhan
	長沙	(86-731) 8564-0080	(86-731) 8564-0070	www.kotra.or.kr/KBC/changsha
	香港	(852) 2545-9500	(852) 2815-0487	www.kotra.or.kr/KBC/hongkong
	台北	(886-2) 2725-2324	(886-2) 2757-7240	www.kotra.or.kr/KBC/taipei
	重慶	(86-23) 6039-1005	(86-23) 6039-1009	www.kotra.or.kr/KBC/chongqing
	杭州	(86-571) 8110-3099	(86-571) 8110-3098	www.kotra.or.kr/KBC/hangzhou
	鄭州	(86-371) 8616-3927 ~200	(86-371) 8616-3930	www.kotra.or.kr/KBC/zhengzhou
	厦門	(86-592) 210-3190~2	(86-592) 210-3193	www.kotra.or.kr/KBC/xiamen
	瀋陽	(86-24) 3137-0770	(86-24) 3137-0773	www.kotra.or.kr/KBC/shenyang
	南京	(86-25) 8328-8991	(86-25) 8328-8995	www.kotra.or.kr/KBC/nanjing
北美	ニーヨーク	(1-212) 826-0900	(1-212) 888-4930	www.kotra.or.kr/KBC/newyork
	ロサンゼルス	(1-323) 954-9500	(1-323) 954-1707	www.kotra.or.kr/KBC/losangeles
	シカゴ	(1-312) 644-4323	(1-312) 644-4879	www.kotra.or.kr/KBC/chicago
	ダラス	(1-972) 243-9300	(1-972) 243-9301	www.kotra.or.kr/KBC/dallas
	ワシントン	(1-202) 857-7919	(1-202) 525-2769	www.kotra.or.kr/KBC/ washingtond
	シリコンバレー	(1-408) 432-5000	(1-408) 432-5056	www.kotra.or.kr/KBC/siliconvalley
	マイアミ	(1-305) 537-9820	(1-305) 537-9819	www.kotra.or.kr/KBC/miami
	デトロイト	(1-248) 619-1601	(1-248) 619-1615	www.kotra.or.kr/KBC/detroit
	トロント	(1-416) 368-3399	(1-416) 368-2893	www.kotra.or.kr/KBC/toronto
	バンクーバー	(1-604) 683-1820 687-7322	(1-604) 687-6249	www.kotra.or.kr/KBC/vancouver
中美洲 和南美	メキシコシティ	(52-55) 5514-3173~4	(52-55) 5514-3170	www.kotra.or.kr/KBC/mexico%20city
	サント・ドミンゴ	(1-809) 567-9733	(1-809) 567-9737	www.kotra.or.kr/KBC/santodomingo
	グァテマラ	(502) 2367-2347/9	(502) 2367-2350	www.kotra.or.kr/KBC/guatemala
	カラカス	(58-212) 750-2215	(58-212) 750-2218	www.kotra.or.kr/KBC/caracas

地域	海外貿易官	電話番号	ファックス	ホームページ
中南米	サンパウロ	(55-11) 3175-3030	(55-11) 3175-3031	www.kotra.or.kr/KBC/saopaulo
	ブエノスアイレス	(54-11) 4312-0033	(54-11) 4312-7755	www.kotra.or.kr/KBC/buenosaires
	サンティアゴ	(56-2) 3221-0710	-	www.kotra.or.kr/KBC/santiago
	ボゴタ	(57-1) 637-5099	(57-1) 637-9238	www.kotra.or.kr/KBC/bogota
	パナマ	(507) 264-8105, 7970	(507) 214-9717	www.kotra.or.kr/KBC/panama
	リマ	(51-1) 437-4341	(51-1) 437-7167	www.kotra.or.kr/KBC/lima
	ハバナ	(53-7) 204-1020,1117, 1165	(53-7) 204-1209	www.kotra.or.kr/KBC/havana
	リオデジャネイロ	(55-21) 2172-0902	(55-21) 2172-0902	www.kotra.or.kr/KBC/riodejaneiro
	アスンシオン	(595-21) 238-1699, 328-7111	-	www.kotra.or.kr/KBC/asuncion
	キト	(593-2) 2237-111	(593-2) 2908-450	www.kotra.or.kr/KBC/quito
欧洲	フランクフルト	(49-69) 2429-920, 9	(49-69) 2535-89	www.kotra.or.kr/KBC/frankfurt
	ハンブルク	(49-40) 3405-740	(49-40) 3405-7474	www.kotra.or.kr/KBC/hamburg
	ミュンヘン	(49-89) 2424-2630	(49-89) 2424-2639	www.kotra.or.kr/KBC/munich
	アテネ	(30-210) 654-3623~4	(30-210) 6543-508	www.kotra.or.kr/KBC/athens
	アムステルダム	(31-20) 673-0555	(31-20) 673-6918	www.kotra.or.kr/KBC/amsterdam
	コペンハーゲン	(45) 3312-6658	(45) 3332-6654	www.kotra.or.kr/KBC/copenhagen
	ブカレスト	(40-21) 233-2171~3	(40-21) 233-2174	www.kotra.or.kr/KBC/bucharest
	ブリュッセル	(32-2) 203-2142	(32-2) 203-0751	www.kotra.or.kr/KBC/brussels
	ソフィア	(359-2) 969-5571	(359-2) 969-5033	www.kotra.or.kr/KBC/sofia
	ストックホルム	(46-8) 308-090	(46-8) 306-190	www.kotra.or.kr/KBC/stockholm
	チューリッヒ	(41-44) 503-5300	(41-44) 202-4318	www.kotra.or.kr/KBC/zurich
	マドリード	(34-91) 556-6241	(34-91) 556-6868	www.kotra.or.kr/KBC/madrid
	ロンドン	(44-20) 7520-5300	(44-20) 7240-2367	www.kotra.or.kr/KBC/london
	ウィーン	(43-1) 586-3876	(43-1) 586-3979	www.kotra.or.kr/KBC/vienna
	ミラノ	(39-02) 795813	(39-02) 798235	www.kotra.or.kr/KBC/milano
	プラハ	(420) 245-005-650	(420) 245-005-651	www.kotra.or.kr/KBC/prague
	ザグレブ	(385-1) 4815-101	(385-1) 4818-821	www.kotra.or.kr/KBC/zagreb
	ワルシャワ	(48-22) 520-6230	(48-22) 520-6231	www.kotra.or.kr/KBC/warsaw
	パリ	(33-1) 55-35-88-88	(33-1) 55-35-88-89	www.kotra.or.kr/KBC/paris
	ヘルシンキ	(358-9) 682-9490	(358-9) 682-94910	www.kotra.or.kr/KBC/helsinki
	ブダペスト	(36-1) 201-8474,6368	(36-1) 488-0184	www.kotra.or.kr/KBC/budapest

地域	海外貿易官	電話番号	ファックス	ホームページ
中央アジア	モスクワ	(7-495) 258-1627~8	(7-495) 258-1634	www.kotra.or.kr/KBC/moscow
	ウラジオストク	(7-423) 240-7104	(7-423) 319-6510	www.kotra.or.kr/KBC/vladivostok
	ノボシビルスク	(7-383) 319-6508, 6509 070-7001-0607	(7-383) 222-7805	www.kotra.or.kr/KBC/novosibirsk
	バクー	(994-12) 436-7560,1	(994-12) 436-7562	www.kotra.or.kr/KBC/baku
	キエフ	(380-44) 495-2951	(380-44) 495-2951	www.kotra.or.kr/KBC/kiev
	アルマトゥイ	(7-727) 245-94-93 070-7735-8988	(7-727) 274-18-28	www.kotra.or.kr/KBC/almaty
	タシュケント	(998-71) 140-0215, 6	(998-71) 140-0217	www.kotra.or.kr/KBC/tashkent
	サンクトペテルブルグ	(7-812) 241-0033	-	www.kotra.or.kr/KBC/saintpetersburg
	ウランバートル	(976) 7711-0140	(976) 7711-0142	www.kotra.or.kr/KBC/ulaanbaatar
中東	ドバイ	(971-4) 450-4360	(971-4) 450-4350	www.kotra.or.kr/KBC/dubai
	トリポリ	(218-91) 321-8274	-	www.kotra.or.kr/KBC/tripoli
	イスタンブル	(90-212) 325-3646	(90-212) 325-3642	www.kotra.or.kr/KBC/istanbul
	リヤド	(966-11) 273-4496	(966-11) 273-4750	www.kotra.or.kr/KBC/riyadh
	カサブランカ	(212-522) 98-96-27 98-46-36	(212-522) 99-45-13	www.kotra.or.kr/KBC/casablanca
	アルジェ	(213-21) 60-44-51, 69-41-94, 69-42-03	(213-21) 69-42-09	www.kotra.or.kr/KBC/alger
	マスカット	(968) 2411-7011~3	(968) 2411-7014	www.kotra.or.kr/KBC/muscat
	アンマン	(962-6) 5831-045	(962-6) 5831-015	www.kotra.or.kr/KBC/amman
	バグダッド	(964-772) 224-4629	-	www.kotra.or.kr/KBC/baghdad
	テヘラン	(98-21) 2620-6711	(98-21) 2620-6698	www.kotra.or.kr/KBC/tehran
	テルアビブ	(972-3) 639-6488	(972-3) 639-6489	www.kotra.or.kr/KBC/telaviv
	カイロ	(20-2) 2754-5319, 5329	(20-2) 2754-7429	www.kotra.or.kr/KBC/cairo
	クウェート	(965) 2243-6933	(965) 2243-6948	www.kotra.or.kr/KBC/kuwait
	ダマスカス	(962-6) 5831-045 (963-11) 311-5015	(962-6)5831-015	www.kotra.or.kr/KBC/damascus
	ドーハ	(974) 4016-2603	(974) 4016-2602	www.kotra.or.kr/KBC/doha
非洲	ナイロビ	(254-20) 2228-928 2220-458	(254-20) 315-706	www.kotra.or.kr/KBC/nairobi
	ラゴス	(234-1) 792-7212	-	www.kotra.or.kr/KBC/lagos
	ヨハネスブルグ	(27-11) 784-2940	(27-11) 784-2983	www.kotra.or.kr/KBC/johannesburg
	ダルエスサラーム	(255-22) 292-2201, 2	(255-22) 292-2200	www.kotra.or.kr/KBC/daressalaam

地域	海外貿易官	電話番号	ファックス	ホームページ
非洲	アディスアベバ	(251-113) 204305	(251-113) 204396	www.kotra.or.kr/KBC/addisababa
	ドゥアラ	(249-1) 8349-8814 8349-8845	(249-1) 8349-8860	www.kotra.or.kr/KBC/khartoum
	アクラ	(233-302) 764-367	(233-302) 762-918	www.kotra.or.kr/KBC/accra
	キンシャサ	(243-81) 362-6920	-	www.kotra.or.kr/KBC/kinshasa

在韓大使館

国家	電話番号	ファックス	ホームページ
アフガニスタン	82-2-793-3535	82-2-795-2662	-
アルジェリア	82-2-794-5034, 5	82-2-794-5040	www.algerianemb.or.kr
アンゴラ	82-2-792-8463	82-2-792-8467	www.angolaembassy.or.kr
アルゼンチン	82-2-796-8144	82-2-792-5820	-
オーストラリア	82-2-2003-0100	82-2-2003-0196	www.southkorea.embassy.gov.au/seol/home.html
オーストリア	82-2-732-9071, 2	82-2-732-9486	www.bmeia.gv.at/kr/botschaft/seoul.html
アゼルバイジャン	82-2-797-17-65, 66	82-2-797-1767	www.seoul.mfa.gov.az/
バングラデシュ	82-2-796-4056, 7	82-2-790-5313	-
ベラルーシ	82-2-2237-8171, 8173	82-2-2237-8174	www.belarus.or.kr
ベルギー	82-2-749-0381	82-2-797-1688	republicofkorea.diplomatie.belgium.be/ko
ボリビア	82-2-318-1767, 2726	82-2-3789-2757	-
ブラジル	82-2-738-4970	82-2-738-4974	seul.itamaraty.gov.br
ブルネイ	82-2-790-1078, 9	82-2-790-1084	-
ブルガリア	82-2-794-8625, 6	82-2-794-8627	-
カンボジア	82-2-3785-1041, 1046	82-2-3785-1040	-
カナダ	82-2-3783-6000	82-2-3783-6239	www.canadainternational.gc.ca/korea-coree
チリ	82-2-779-2610	82-2-779-2615	www.coreachile.org
中国	82-2-738-1038	82-2-738-1077	www.chinaemb.or.kr/kor
コロンビア	82-2-720-1369	82-2-725-6959	-
コンゴ	82-2-722-7958	82-2-722-7998	-
コスタリカ	82-2-707-9249, 9254	82-2-707-9255	-
コートジボワール	82-2-3785-0561, 2	82-2-3785-0564	cotedivoireembassy.or.kr

国家	電話番号	ファックス	ホームページ
チェコ共和国	82-2-725-6765, 6766 82-2-720-6453	82-2-734-6452	www.mzv.cz/seoul
デンマーク	82-2-795-4187	82-2-796-0986	sydkorea.um.dk
ドミニカ共和国	82-2-756-3513	82-2-756-3514	www.embadom.or.kr
エクアドル	82-2-739-2401, 2	82-2-739-2355	coreadelsur.embajada.gob.ec
エジプト	82-2-749-0787, 9	82-2-795-2588	-
エルサルバドル	82-2-753-3432, 3	82-2-753-3456	-
エチオピア	82-2-790-9766	82-2-790-0156	-
フィジー	82-2-792-6396	82-2-792-6397	-
フィンランド	82-2-370-103-00	82-2-723-4969	www.finland.or.kr
フランス	82-2-3149-4300	82-2-363-4310	www.ambafrance-kr.org
ガボン	82-2-793-9575, 6	82-2-793-9574	-
ジョージア	82-2-792-7118, 7171	82-2-792-3118	-
ドイツ	82-2-748-4114	82-2-748-4161	www.seoul.diplo.de
ガーナ	82-2-3785-1427 82-2-749-8982~3	82-2-3785-1428	www.ghanaembassy.or.kr
ギリシャ	82-2-729-1400, 1	82-2-729-1402	-
グアテマラ	82-2-771-7582, 3	82-2-771-7584	-
ホンジュラス	82-2-738-8482	82-2-738-8403	www.hondurasembassy-seoulkorea.com
ハンガリー	82-2-792-2105	82-2-792-2109	www.mfa.gov.hu/kulkepviselet/KR/en/mainpage.htm
インド	82-2-798-4257	82-2-797-6338	www.indembassy.or.kr
インドネシア	82-2-783-5675~7 783-5371~2	82-2-780-4280	www.indonesiaseoul.org/indexkorea.php
イラン	82-2-793-7751~3	82-2-792-7052	seoul.mfa.ir
イラク	82-2-790-4282-2, 3	82-2-790-4206	-
アイルランド	82-2-721-7200	82-2-774-6458	www.dfa.ie/irish-embassy/republic-of-korea/
イスラエル	82-2-3210-8500	82-2-3210-8555	embassies.gov.il/seoul
イタリア	82-2-750-0200, 0201	82-2-797-5560	www.ambseoul.esteri.it/ambasciata_seoul
日本	82-2-2170-5200	82-2-734-4528	www.kr.emb-japan.go.jp/
ヨルダン	82-2-318-2897	82-2-318-3644	www.jordankorea.gov.jo
カザフスタン	82-2-391-8906	82-2-395-9766	www.kazembassy.org
ケニア	82-2-3785-2903, 4	82-2-3785-2905	www.kenya-embassy.or.kr

国家	電話番号	ファックス	ホームページ
クウェート	82-2-749-3688	82-2-749-3604	-
キルギスタン	82-2-379-0951	82-2-379-0953	-
ラオス	82-2-796-1713	82-2-796-1771	-
レバノン	82-2-794-6482	82-2-794-6485	-
リビア	82-2-797-6001, 2	82-2-797-6007	-
マレーシア	82-2-795-9203	82-2-794-5480	www.malaysia.or.kr
メキシコ	82-2-798-1694, 5	82-2-790-0939	embamex2.sre.gob.mx/corea
モンゴル	82-2-2266-8228, 9229	82-2-2266-8227	www.mongolembassy.com
モロッコ王国	82-2-793-6249	82-2-792-8178	-
ミャンマー	82-2-790-3814, 6	82-2-790-3817	-
ネパール	82-2-3789-9770, 1	82-2-736-8848	www.nepembseoul.gov.np
オランダ	82-2-311-8600	82-2-311-8650	southkorea.nlembassy.org
ニュージーランド	82-2-3701-7700	82-2-3701-7701	www.nzembassy.com/korea
ナイジェリア	82-2-797-2370, 3280	82-2-796-1848	www.nigerianembassy.or.kr
ノルウェー	82-2-727-7100	82-2-727-7199	www.norway.or.kr
オマーン	82-2-790-2431	82-2-790-2430	-
パキスタン	82-2-796-8252, 0313	82-2-796-0316	www.pkembassy.or.kr/kor/
パナマ	82-2-734-8610, 1	82-2-734-8613	-
パプアニューギニア	82-2-2198-5771	82-2-2198-5779	www.papuanewguineaembassy.kr
パラグアイ	82-2-792-8335, 1173	82-2-792-8334	www.embaparcorea.org/korea
ペルー	82-2-757-1735~7	82-2-757-1738	-
フィリピン	82-2-796-7387	82-2-796-0827	www.philembassy-seoul.com
カタール	82-2-723-9681	82-2-723-9680	www.seul.msz.gov.pl
ポルトガル	82-2-3675-2251~3	82-2-3675-2250	www.seul.msz.gov.pl
カタール	82-2-798-2444, 6	82-2-790-1027	-
南アフリカ共和国	82-2-2077-5900	82-2-792-4856	www.southafrica-embassy.or.kr
ルーマニア	82-2-797-4924	82-2-794-3114	-
ロシア	82-2-752-0630	82-2-752-1407	www.russian-embassy.org
ルワンダ	82-2-798-1052	82-2-798-1054	rwanda-embassy.or.kr
サウジアラビア	82-2-739-0631, 4	82-2-739-0041	-
セネガル	82-2-745-5554	82-2-745-5524	-

国家	電話番号	ファックス	ホームページ
セルビア	82-2-797-5109, 798-5109	82-2-790-6109	www.seoul.mfa.gov.rs/
シンガポール	82-2-774-2464~7	82-2-773-2465	www.mfa.gov.sg/seoul/
スロバキア	82-2-794-3981	82-2-794-3982	-
スペイン	82-2-794-3581, 2	82-2-796-8207	www.exteriores.gob.es/Embajadas/SEUL/ko/Paginas/inicio.aspx
スリランカ	82-2-735-2966, 7 82-2-794-2968	82-2-737-9577	www.slembassykorea.org/
スーダン	82-2-793-8692	82-2-793-8693	www.sudanembassy.co.kr
スウェーデン	82-2-3703-3700	82-2-3703-3701~2	www.swedenabroad.com/en-GB/Embassies/Seoul
スイス	82-2-739-9511	82-2-737-9392	www.eda.admin.ch/seoul.html
台湾	82-2-399-2780	-	www.roc-taiwan.org/KR
タイ	82-2-790-2955 82-2-795-0095, 3098, 3253	82-2-798-3448	www.thaiembassy.org/seoul
東ティモール民主共和国	82-2-797-6151	82-2-797-6152	-
チュニジア共和国	82-2-790-4334, 5	82-2-790-4333	-
トルコ	82-2-3780-1600	82-2-797-8546	www.seul.be.mfa.gov.tr
アラブ首長国連邦	82-2-790-3235	82-2-790-3238	uae-embassy.ae/Embassies/kr
ウクライナ	82-2-790-5696	82-2-790-5697	korea.mfa.gov.ua/en
英国	82-2-3210-5500	82-2-725-1738	www.gov.uk/government/world/south-korea
ウルグアイ	82-2-6245-3179	82-2-6245-3181	www.embrou.or.kr
米国	82-2-397-4114	82-2-738-8845	kr.usembassy.gov
ウズベキスタン	82-2-574-6554 82-2-577-3660	82-2-578-0576 82-2-577-3661	www.uzbekistan.or.kr
ベネズエラ	82-2-732-1546~7	82-2-732-1548	www.venezuelaemb.or.kr/index.asp
ベトナム	82-2-720-5124 82-2-725-2487	82-2-739-2064 82-2-720-4684	www.vietnamembassy-seoul.org

政府および公共機関

	機関名	電話番号	ホームページ
政府	企画財政部	82-44-215-2114	www.mosf.go.kr
	未来創造科学部	82-1335	www.msip.go.kr
	教育部	82-2-6222-6060	www.moe.go.kr
	外交部	82-2-2100-2114	www.mofa.go.kr
	統一部	82-2-1577-1365	www.unikorea.go.kr
	法务部	82-2-2110-3000	www.moj.go.kr
	国防部	82-2-748-1111	www.mnd.go.kr
	行政自治部	82-2-2100-3399	www.moi.go.kr
	文化体育観光部	82-44-203-2000	www.mcst.go.kr
	農畜産食品部	82-2-6196-9100	www.mafra.go.kr
	産業通商資源部	82-1577-0900	www.motie.go.kr
	保健福祉部	82-129	www.mohw.go.kr
	環境部	82-44-201-6568	www.me.go.kr
	雇用労働部	82-1350	www.moel.go.kr
	女性家族部	82-2-2100-6000 82-1577-1366	www.mogef.go.kr
	国土交通部	82-44-1599-0001	www.molit.go.kr
	海洋水産部	82-44-220-5555	www.mof.go.kr
地方自治体	ソウル特別市	82-2-120	www.seoul.go.kr
	仁川広域市	82-32-120	www.incheon.go.kr
	釜山広域市	82-51-120	www.busan.go.kr
	光州広域市	82-62-120	www.gwangju.go.kr
	大邱広域市	82-53-120	www.daegu.go.kr
	大田広域市	82-42-120	www.daejeon.go.kr
	蔚山広域市	82-52-120, 1345 82-1577-2818	www.ulsan.go.kr
	京畿道	82-31-120	www.gg.go.kr
	江原道	82-33-254-2011	www.provin.gangwon.kr
	忠清北道	82-43-220-2114	www.cb21.net
	忠清南道	82-41-635-2000 82-41-120	www.chungnam.net
	全羅北道	82-63-280-2486	www.jeonbuk.go.kr
	全羅南道	82-61-286-2063	www.jeonnam.go.kr

	機関名	電話番号	ホームページ
地方自治体	慶尚北道	82-54-880-2114	www.gb.go.kr
	慶尚南道	82-55-211-2114	www.gyeongnam.go.kr
	済州特別自治道	82-64-120	www.jeju.go.kr
	世宗特別自治市	82-44-120	www.sejong.go.kr
公共機関	国会	82-2-788-3656, 3664	www.assembly.go.kr
	青瓦台	82-2-730-5800	www.president.go.kr
	韓国農水産流通食品公社	82-61-931-114	www.at.or.kr
	LH韓国土地住宅公社	82-55-922-5114	world.lh.or.kr
	韓国観光公社	82-33-738-3000	kto.visitkorea.or.kr
	韓国石油公社	82-52-216-2114	www.knoc.co.kr
	韓国水資源公社	82-42-629-2634 82-1577-0600	www.kwater.or.kr
	韓国電力公社	82-61-345-3114	home.kepco.co.kr/kepco
	金融決済院	82-1577-5500	www.kftc.or.kr
	大韓商事仲裁院	82-2-551-2000~2019	www.kcab.or.kr
	ソウル事業通商振興院	82-1577-7119	www.sba.seoul.kr
	韓国貿易保険公社	82-2-1588-3554	www.ksure.or.kr
	韓国輸出入銀行	82-2-3779-6114	www.koreaexim.go.kr
	韓国認可援助センター	82-43-927-1330	www.kab.or.kr
	国家情報院	82-111	www.nis.go.kr
	金融委員会	82-2-2100-2568	www.fsc.go.kr
	公正取引委員会	82-44-200-4326	www.ftc.go.kr
	警察庁	82-182	www.police.go.kr
	国税庁	82-1588-0560	www.nts.go.kr
	関税庁	82-125	www.customs.go.kr
	中小企業庁	82-42-481-6894	www.smba.go.kr
	通計庁	82-2-2012-9114	kostat.go.kr
	特許庁	82-42-481-5073	www.kipo.go.kr

在韓商工会議所および投資関連機関

区分	機関名	電話番号	ホームページ
在韓商工会議所	在韓米国商工会議所	82-2-6201-2200	www.amchamkorea.org
	在韓英国商工会議所	82-2-6365-2300	www.bcck.or.kr
	在韓カナダ商工会議所	82-2-554-0245~6	www.canchamkorea.org
	在韓イタリア商工会議所	82-2-402-4379	www.itcck.org/english
	ソウルジャパンクラブ	82-2-739-6962~3	www.sjchp.co.kr
	在韓欧州連合商工会議所	82-2-6261-2700	www.ecck.eu
	韓仏商工会議所	82-2-2268-9505	www.fkcci.com
	韓独商工会議所	82-2-3780-4600	korea.ahk.de
	在韓オーストラリア・ニュージーランド商工会議所	82-2-766-9590	www.austchamkorea.org
投資関連機関	Invest KOREA	82-1600-7119	www.investkorea.org
	外国人投資オンブズマン事務所	82-2-3497-1827	www.i-ombudsman.or.kr
	産業通商資源部	82-1577-0900	www.motie.go.kr
	企画財政部	82-44-215-2114	www.mosf.go.kr
	外交部	82-2-2100-2114	www.mofa.go.kr
	京畿道投資誘致	82-31-120	invest.gg.go.kr
	京畿道外国人投資企業協議会	82-31-259-6521	www.gafic.or.kr
	全羅南道外国人投資支援センター	82-61-286-5120	-
	全羅北道外国人投資支援センター	82-63-280-2401	-

公共施設

区分	会社名	電話番号	ホームページ
ガス	韓国都市ガス協会	82-2-554-7721	www.citygas.or.kr
電気	韓国電力公社	82-61-345-3114	cyber.kepco.co.kr
水道	ソウル特別市上水道事業本部	82-2-120	arisu.seoul.go.kr
	仁川広域市上水道事業本部	82-32-720-2114	www.waterworksh.incheon.kr
	大邱広域市上水道事業本部	82-53-121 82-53-670-2000	www.dgwater.go.kr
	釜山広域市上水道事業本部	82-51-669-4211	water.busan.go.kr

区分	会社名	電話番号	ホームページ
水道	光州広域市上水道事業本部	82-62-121	water.gjcity.net/index.do?S=S14
電話 & インターネット	KT	82-2-2190-1180	www.olleh.com
	SK	82-80-2525-011	www.tworld.co.kr
	LG U+	82-1544-0010	www.uplus.co.kr
ケーブル& 衛星TV	KT Skylife	82-2-2003-3000	www.skylife.co.kr
郵便局	インターネット郵便局	82-2-2108-9895 82-1588-1300	www.epost.go.kr

郵送：国内宅配、国際運送

区分	会社名	電話番号	ホームページ
国内宅配	大韓通運宅配	82-1588-1255	www.doortodoor.co.kr
	KGB宅配	82-1577-4577	www.kgbls.co.kr
	東部宅配	82-2-6363-2600	www.dongbuexpress.com
	一洋ロジス	82-1588-0002	www.ilyanglogis.com
	京東宅配	82-80-873-2178	www.kdexp.com
	韓進宅配	82-1588-0011	hanex.hanjin.co.kr
国際運送	現代海運	82-2-722-8000	www.cyhds.com
	大韓国際物流	82-1588-5824	www.cilkorea.com
	Pumex	82-2-1588-6534	www.pumex.co.kr
	朝鮮海運	82-2-2031-7000	www.aecx.co.kr
	通人エキスプレス	82-2-723-0123	www.tonginpack.com
	Asian Tigers KOREA	82-2-3489-2500	www.asiantigers-korea.com
	エース海運	82-2-3142-3100	aceshipping.co.kr
国内国際	UPS	82-1588-6886	www.ups.com/kr
	DHL Korea	82-1588-0001	www.dhl.co.kr
	FedEX	82-2-333-8000	www.fedex.com/kr

教育：外国人学校、韓国語教育機関、図書館、書店

区分	機関名	電話番号	ホームページ
外国人学校	ダリッジ•カレッジソウル	82-2-3015-8517	www.dulwich-seoul.kr
	ドワイト・スクールソウル	82-2-6920-8600	www.dwight.or.kr
	ソウル・インターナショナル・スクール	82-31-750-1200	www.siskorea.org
	ソウル・アカデミー・インターナショナル・スクール	82-2-554-1690	www.seoulacademy.net
	ソウル外国人学校	82-2-330-3100	www.seoulforeign.org
	ソウル龍山(ヨンサン)インターナショナル・スクール	82-2-797-5104	www.yisseoul.org
	アジアパシフィック・インターナショナル・スクール	82-2-907-2747	www.apis.seoul.kr
	グローバル・クリスチャン外国人学校	82-2-797-0234	www.gcfskorea.org
	韓国インターナショナル・スクール	82-2-3496-0510	www.kis.or.kr
	韓国ケント外国人学校	82-2-2201-7091	www.kkfs.org
	インターナショナル・クリスチャン・スクール	82-31-855-1276	www.ics-ujb.org
	京畿水原(キョンギ・スウォン)インターナショナル・スクール	82-31-695-2800	gsis.sc.kr
	水原華僑小学校	82-31-262-2648	www.oscschool.co.kr
	ブルン・センテニアル・クリスチャン・スクール	82-2-772-9275~6	www.ccslions.com
	平澤国際クリスチャン・スクール	82-31-651-1376	www.icsptk.org
	大田(テジョン)クリスチャン・インターナショナル・スクール	82-42-620-9000	www.tcis.or.kr
	光州(クァンジュ)外国人学校	82-62-575-0900	www.kwangjuforeignschool.org
	慶南(キョンナム)インターナショナル外国人学校	82-55-853-5125	www.gifs.or.kr
	釜山(プサン)インターナショナル外国人学校	82-51-742-3332	www.bifskorea.org
	釜山(プサン)外国人学校	82-51-747-7199	www.busanforeignschool.org
	韓国インターナショナル・クリスチャン・スクール	82-32-688-2212~5	www.christianschool.or.kr
	レインボー・インターナショナル・スクール	82-2-571-2917, 18	www.rischool.org
	韓国漢城華僑小学校	82-2-776-1688	www.hanxiao.or.kr
	韓国漢城華僑中等学校	82-2-324-0664	www.scs.or.kr
	韓国永登浦華僑学校	82-2-2678-5939	yongxiao.kr
	釜山(プサン)華僑小学校	82-51-467-0274	-
	釜山(プサン)華僑学校	82-51-467-0275	www.kbchs.org
	大邱(テグ)華僑小学校	82-53-255-4273	-
	大邱(テグ)華僑中等学校	82-53-471-1422	www.kdcs.or.kr
	議政府華僑小学校	82-31-829-3481	cafe.daum.net/ui-hwagyo

区分	機関名	電話番号	ホームページ
外国人学校	仁川華僑ジュンサン学校	82-32-772-3615	-
	原州華僑小学校	82-33-764-4846	-
	忠州華僑小学校	82-43-847-2656	-
	温陽華僑小学校	82-41-462-2807	-
	釜山華僑幼稚園	82-51-468-2845	-
	ソウル日本人学校	82-2-308-2010	www.sjs.or.kr
	ソウルフランス学校	82-2-535-1158	www.lfseoul.org
	ソウルドイツ学校	82-2-792-0797	www.dsseoul.org
	ハビエル・インターナショナル・スクール	82-2-396-7688	www.xavier.sc.kr
	在韓モンゴル学校	82-2-3437-7078	www.mongolschool.org
	ECLC国際幼稚園	82-2-795-8418	www.eclcseoul.com
	フランシスコ外国人幼稚園	82-2-798-2195	www.franciscanfk.com
	青羅ダルトン外国人学校	82-32-563-0523	www.daltonschool.kr
	釜山日本人学校	82-51-753-4166	busanjs.jp
	現代外国人学校	82-52-250-2851	hyundaiforeignschool.com
	ノース・ロンドン・カレッジエイト・スクール済州(チェジュ)	82-64-793-8004	www.nlcsjeju.co.kr
	韓国インターナショナル・スクール(済州 キャンパス)	82-2-2278-0509	www.ybmedu.com
韓国語教育機関	カナダ韓国語学院	82-2-332-6003	www.ganadakorean.com
	鮮文大学韓国語教育院	82-41-559-1306~7	kli.sunmoon.ac.kr
	梨花女子大学語学教育院	82-2-3277-6958	elc.ewha.ac.kr
	延世大学韓国語学堂	82-2-2123-8550 82-2-2123-3464~5	www.yskli.com
	言語教育学院	82-2-735-0039	-
	ソウル韓国語アカデミー	82-2-563-3226	www.seoul-kla.com
	ソウル大学校言語教育院	82-2-880-8570, 5488	language.snu.ac.kr
	韓国外国語大学校韓国語文化教育院	82-2-2173-2260 82-31-330-4831	builder.hufs.ac.kr/user/hufskorean
	漢陽大学校国際語学院	82-2-2220-1663, 1665, 1666	iie.hanyang.ac.kr
	建国大学校言語教育院	82-2-450-3075~6	kfli.konkuk.ac.kr
	西江大学韓国語教育院	82-2-705-8088~9	klec.sogang.ac.kr
	檀国大学校国際語学院	82-1899-3700	www.dankook.ac.kr

区分	機関名	電話番号	ホームページ
図書館	国立中央図書館	82-2-535-4142	www.nl.go.kr/english/index.jsp
	国会図書館	82-2-788-4211	www.nanet.go.kr/english
	南山図書館	82-2-754-7338	nslib.sen.go.kr
	西大門図書館	82-2-6948-2115, 2160	sdmlib.sen.go.kr
	江南図書館	82-2-3448-4741~5	gnlib.sen.go.kr
	坪内図書館	82-31-590-8560~1	lib.nyj.go.kr/pynae/index.jsp
	中区図書館	82-2-2280-8490~1	www.e-junggulib.or.kr
書店	教保文庫	82-1544-1900	www.kyobobook.co.kr
	永豊文庫	82-1544-9020	www.ypbooks.co.kr
	Bandi and Luni's	82-1577-4030	www.bandinlunis.com

医療：病院、生命保険

区分		病院名	電話番号	ホームページ
病院	ソウル	ソウル大学校病院	82-2-2072-0505	www.snuh.org
		延世大学校医療院	82-2-2228-5800, 5810	www.yuhs.or.kr
		ソウル峨山病院	82-2-3010-5001	medical.amc.seoul.kr
		三星ソウル病院	82-2-3410-0200, 0226	www.samsunghospital.com
		江南セブランス病院	822-2019-3600, 3690	gs.iseverance.com
		順天郷大学校病院	82-2-709-9114, 9158	www.schmc.ac.kr/seoul
		漢陽大学校医療院	82-2-2290-9553	www.hyumc.com
		慶熙医療院	82-2-958-9644, 9477	www.khmc.or.kr
		カトリック大学校ソウル聖母病院	82-2-2258-5745~6	www.cmcseoul.or.kr
		中央大学病院	82-1800-0114	www.caumc.or.kr
		高麗大学校医療院	82-2-920-5677	www.kumc.or.kr
		梨花女子大学校医療院	82-2-2650-5890	www.eumc.ac.kr
		移住民医療センター	82-2-862-0066	-
	京畿道	亜洲大学校病院	82-31-219-4311~3, 4010, 7070	www.ajoumc.or.kr
		清心國際病院	82-31-589-4300	www.csmc.or.kr
		カチョン医科大学キル病院	82-32-460-3213	www.gilhospital.com
		国立ガンセンター	82-31-920-1934	ncc.re.kr

区分		病院名	電話番号	ホームページ
病院	京畿道	順天郷大学校富川病院	82-32-621-5114	www.schmc.ac.kr
		仁荷大学校病院	82-32-890-2080, 2090	inha.com
病院	釜山	釜民病院	82-51-602-8189	www.bumin.co.kr
		チョウン・カンアン病院	82-51-610-9182	www.gang-an.or.kr
		仁済大学校釜山白病院	82-51-890-6114	www.paik.ac.kr
		パークサイド・リハビリ医学病院	82-51-629-8000	www.parkside.co.kr
		チョウンムナ病院	82-51-644-2002 82-51-630-0123	www.moonhwa.or.kr
		高神大学校ボグム病院	82-51-990-6114, 6900	www.kosinmed.or.kr
	慶尚南道	昌原Fatima医院	82-55-270-1000	www.fatimahosp.co.kr
	慶尚北道	亀尾车医院	82-54-450-9700	kumi.chamc.co.kr
	大邱	啓明大学校東山医療院	82-53-250-7303	www.dsmc.or.kr
		嶺南大学校医療院	82-1522-3114 82-53-623-8001	yumc.ac.kr/12_english/vision.htm
	蔚山	蔚山大学校病院	82-52-250-7000	www.uuh.ulsan.kr
	光州	朝鮮大学校病院	82-62-220-3114	hosp.chosun.ac.kr
		全南大学校病院	82-62-220-5400	www.cnuh.com
		光州クリスチャン病院	82-62-650-5000	www.kch.or.kr/eng
	全羅北道	イエス病院	82-63-230-8114	www.jesushospital.com
		圓光大学校医科大学病院	82-63-859-1114	www.wkuh.org
	大田	乙支大学病院	82-42-1899-0001	www.emc.ac.kr
		建陽大学校病院	82-42-600-6654, 6655	www.kyuh.ac.kr
生命保険		韓華生命	82-2-2169-0899 82-1588-6363	www.hanwhalife.com
		アリアンツ生命	82-2-3299-5500 82-1588-6500	www.allianzlife.co.kr
		三星生命	82-2-900-3114	www.samsunglife.com
		興国生命	82-31-789-9200	www.hungkuk.co.kr
		教保生命	82-2-2670-5200	www.kyobo.co.kr
		東洋生命	82-2-2047-2000	www.myangel.co.kr
		メットライフ生命保険	82-2-2017-6700	www.metlife.co.kr
		プルデンシャル生命	82-2-331-4620	www.prudential.co.kr
		新韓生命	82-2-2131-3000	www.shinhanlife.co.kr

区分	病院名	電話番号	ホームページ
生命保険	PCA生命	82-2-6958-3898	www.pcakorea.co.kr
	ACE生命	82-1599-4600	www.acelife.co.kr
	ING生命	82-2-2261-1133	www.inglife.co.kr
	ライナー生命	82-2-797-9000	www.lina.co.kr
	AIA生命	82-2-3707-4800	www.aia.co.kr
	三星火災	82-2-2119-2000	www.samsungfire.com
	現代海上	82-1588-5656	www.hi.co.kr
	メリッツ火災	82-1566-7711	www.meritzfire.com
	KDB生命	82-2-6913-8190	www.kdblife.co.kr

金融：銀行、クレジットカード

区分	銀行名	電話番号	ホームページ
銀行	産業銀行	82-2-1588-1500	www.kdb.co.kr
	Standard Chartered銀行	82-1577-7744	www.standardchartered.co.kr
	KB国民銀行	82-2-6300-9999	omoney.kbstar.com/quics?page=ochn
	新韓銀行	82-1577-8380 82-2-3449-8380	www.shinhanbank.co.kr
	KEBハナ銀行	82-1599-6111 82-42-520-2500	open.keb.co.kr
	ウリ銀行	82-2-2006-5000 82-1599-2288	spot.wooribank.com
	JPモルガン	82-2-758-5200	www.jpmorganam.co.kr
	シティ銀行	82-2-3704-7000	www.citibank.co.kr
	みずほ銀行	82-2-3782-8500	www.mizuhocbk.co.jp
	中国銀行	82-1670-5566	www.bank-of-china.com
	中国工商銀行	82-2-755-5688	www.icbc.com.cn
	HSBC	82-1588-1770	www.hsbc.co.kr
	バークレイズ	82-2-2126-2600	www.barclays.com
	BNPパリバ	82-2-317-1700	www.bnpparibas.co.kr
	UBS	82-2-3702-8888	www.ubs.com/kr/en.html
	ドイツ銀行	82-2-724-4500	www.db.com/korea
	ING	82-2-317-1800	www.ing.com

区分	銀行名	電話番号	ホームページ
クレジットカード	マスターカード	82-0079-811-887-0823	www.mastercard.com
	アメリカン・エキスプレスカード	82-2-399-2929	www.americanexpress.com
	JCBカード	82-2-755-4693	www.jcbcard.kr
	BCカード	82-2-950-8600	www.bccard.com
	KEB Hana カード	82-1544-3500	www.hanacard.co.kr
	新韓カード	82-1544-7000	www.shinhancard.com
	ウリカード	82-2-2169-5900	card.wooribank.com
	シティカード	82-2-2004-1004	www.citibank.co.kr
	NHカード	82-2-3704-1004 82-1588-2100 82-1544-2100	card.nonghyup.com

エンターテインメント & 文化

区分	機関名	電話番号	ホームページ
ギャラリー&博物館	国立劇場	82-2-2280-4114	www.ntok.go.kr
	城南アートセンター	82-31-783-8000	www.snart.or.kr
	世宗文化会館	82-2-399-1114~6	www.sejongpac.or.kr
	ソーマー美術館	82-2-425-1077	www.somamuseum.org
	芸術の展堂	82-2-580-1300	www.sac.or.kr
	ユニバーサル・アートセンター	82-70-7124-1740	www.uac.co.kr
	貞洞劇場	82-2-751-1500	www.chongdong.com
	忠武アートホール	82-2-2230-6600	www.caci.or.kr
	国立中央博物館	82-2-2077-9000	www.museum.go.kr
	韓国国立民俗博物館	82-2-3704-3114	www.nfm.go.kr
	国立現代美術館	82-2-2188-6000	www.mmca.go.kr
	ソウル歴史博物館	82-2-724-0274	www.museum.seoul.kr
	農業博物館	82-2-2080-5727	www.agrimuseum.or.kr
	嘉会民画博物館	82-2-741-0466	www.gahoemuseum.org
	耕仁美術館	82-2-733-4448~9	www.kyunginart.co.kr
	ソウル市立美術館	82-2-2124-8800	sema.seoul.go.kr
	国立古宮博物館	82-2-3701-7500	www.gogung.go.kr
	キムチ間	82-2-6002-6456	www.kimchimuseum.co.kr

区分	機関名	電話番号	ホームページ
映画館	CGV	82-1544-1122	www.cgv.co.kr
	メガボックス	82-1544-0070	www.megabox.co.kr
	ロッテシネマ	82-1544-8855	www.lottecinema.co.kr
	ソウル劇場	82-2-2269-2700	www.seoulcinema.com
遊園地	ロッテワールド	82-2-1661-2000	www.lotteworld.com
	エバーランド	82-31-320-5000	www.everland.com
	ソウルランド	82-2-509-6000	www.seoulland.co.kr
	ソウル大公園	82-2-500-7338	grandpark.seoul.go.kr
	アインスワールド	82-32-320-6000	www.aiinsworld.com
	イーワールド	82-53-620-0001	www.eworld.kr
	慶州ワールド・リゾート	82-54-745-7711	www.gjw.co.kr
	通度ファンタジア	82-55-379-7000	www.fantasia.co.kr

ショッピング

区分	商店名	電話番号	ホームページ
百貨店	新世界百貨店	82-02-310-1047	www.shinsegae.com
	ロッテ百貨店	82-1899-8900 82-2-771-2500	www.lotteshopping.com
	現代百貨店(狎鴎亭)	82-2-547-2233	www.ehyundai.com
	ギャラリア百貨店	82-2-410-7114	dept.galleria.co.kr
	タイムズ・スクエア	82-2-2638-2000	www.timessquare.co.kr
市場	南大門市場	82-2752-1913	www.namdaemunmarket.net
	東大門市場	82-2-2262-0114	www.dongdaemunsc.co.kr
	広場市場	82-2-2272-0091	www.kwangjangmarket.co.kr
	芳山市場	82-2-2266-8765	www.bangsanmarket.net
	可楽市場	82-2-3435-0400	www.garak.co.kr
	江西市場	82-2-2640-6000	www.garak.co.kr
	京東市場	82-2-967-8721	www.kyungdongmart.com
	鷺梁津水産市場	82-2-2254-8000~1	www.susansijang.co.kr
	平和市場	82-2-2265-3531~3	www.pyounghwa.com
	doota	82-2-833-8800	www.doota.com
	ミリオレ(明洞)	82-2-2124-0001	-
	楽園商街	1599-1968	www.enakwon.com

区分	商店名	電話番号	ホームページ
市場	龍山電子商街	82-2-707-4700,4694	www.i-etland.co.kr
	良才花市場	82-2-579-8100	www.yfmc.co.kr
大型マート	E-Mart	82-2-380-5678	emart.shinsegae.com
	Lotte Mart	82-1577-2500 82-2-2145-8000	www.lottemart.com
	Kim's Club	82-2-530-5752	-
	Home Plus	82-2-3459-8000	corporate.homeplus.co.kr
	ハナロ・マート	02-2022-6900	www.nhhanaro.co.kr
	COSTCO	82-1899-9900	www.costco.co.kr
	メガ・マート	82-2-820-8500	home.megamart.com
ショッピングモール	ショッピングモール	82-2-2157-0100	www.garden5.com
	Ipark百貨商店	82-2-2012-0101	www.iparkmall.co.kr
	Central City	82-2-6002-5300	www.centralcityseoul.co.kr
	Enter 6	1566-6222	www.enter6.co.kr
	COEX商場	82-2-6000-0114	coex.co.kr
免税店	新羅免税店	82-2-2639-6000	www.shilladfs.com/cn/
	ロッテ免税店	82-2-1688-3020	cn.lottedfs.com/main
	東和免税店	82-1688-6680	www.dutyfree24.com
	ウォーカーヒル免税店	82-1599-1110	www.skdutyfree.com
	新世界免税店	82-1577-0161	www.ssgdfs.com

旅行：航空会社、ホテル 他等々

区分	商店名	電話番号	ホームページ
航空会社	大韓航空	82-1588-2001 82-2-2656-2001	www.koreanair.com
	アシアナ航空	82-1588-8000 82-2-2669-8000	flyasiana.com
	済州航空	82-1599-1500	www.jejuair.net
	ジンエア	82-1600-6200 82-2-3600-6000	www.jinair.com
	イースター航空	82-1544-0080	www.eastarjet.com
	エア釜山	1666-3060 070-7997-3060	www.airbusan.com
	ティーウェー航空	82-1688-8686	www.twayair.com

区分	商店名	電話番号	ホームページ
航空会社	ガルーダ・インドネシア航空	82-2-773-2092	www.garuda-indonesia.com/kr
	KLMオランダ航空	82-2-3483-1133	www.klm.com/
	デルタ航空	82-2-754-1921	www.delta.com
	ルフトハンザドイツ航空	82-2-6022-4228	www.lufthansa.com/kr
	マレーシア航空	82-2-7536-241, 2 82-2-348-34849	www.malaysiaairlines.com
	ベトナム航空	82-2-757-8920	www.vietnamairlines.com
	エア・アスタナ	82-2-3788-0170	www.airastana.com
	エアインディア	82-2-752-6310	www.airindia.co.kr
	エアカナダ	82-2-3788-0100	www.aircanada.co.kr
	エアフランス	82-2-3483-1033	www.airfrance.co.kr
	エアホンコン	82-32-744-6766	www.airhongkong.com.hk
	ユナイテッド航空	82-2-751-0300	www.kr.united.com
	JAL	82-2-757-1711	www.kr.jal.com/krl/en
	ANA	82-2-2096-5500	www.ana.co.jp/wws/kr/k
	中国国際航空	82-2-774-6886	www.airchina.kr
	中国南方航空	82-1899-5539	www.cs-air.com
	中国東方航空	82-1661-2600	www.easternair.co.kr
	チャイナエアライン	82-2-317-8888	www.china-airlines.co.kr
	キャセイパシフィック航空	82-1644-8003	www.cathaypacific.com/kr
	タイ航空	82-2-3707-0114	www.thaiair.co.kr
	フィリピン航空	82-2-1544-1717	www.philippineairlines.com
	シンガポール航空	82-2-755-1226	www.singaporeair.com/kr
	アエロフロート・ロシア航空	82-2-569-3271, 3276	www.aeroflot.ru/cms/zh
	カタール航空	82-2-3772-9000	www.qatarairways.co.kr
	エミレーツ航空	82-2-2022-8400	www.emirates.com/kr

区分	商店名	電話番号	ホームページ
特1級ホテル	ウェスティン朝鮮ホテル	82-2-771-0500	www.echosunhotel.com
	ヒルトンホテル	82-2-753-7788	www.hilton.co.kr
	プラザホテル	82-2-771-2200	www.hoteltheplaza.com
	新羅ホテル	82-2-2233-3131	www.shilla.net
	ロッテホテル	82-2-771-1000	www.lottehotel.com
	グランド・アンバサダー	82-2-2275-1101	grand.ambatel.com
	グランド・ハイアットソウル	82-2-797-1234	seoul.grand.hyatt.kr/ko/hotel/home.html
	シェラトン・グランデ・ウォーカーヒル	82-2-455-5000	www.sheratonwalkerhill.co.kr
	Wソウルウォーカーヒルホテル	82-2-465-2222	www.wseoul.com
	グランドヒルトン・ソウルホテル	82-2-3216-5656	www.grandhiltonseoul.com
	メイフィールド・ホテル	82-2-2660-9000	www.mayfield.co.kr
	JW マリオットホテルソウル	82-2-6282-6262	www.jw-marriott.co.kr
	インターコンチネンタル・ホテル	82-2-555-5656	www.grandicparnas.com:444/kor
	ザ・リッツ・カールトン・ソウル	82-2-3451-8000	www.ritzcarltonseoul.com
	インペリアル・パレス・ホテル	82-2-3440-8000	www.imperialpalace.co.kr
	コエックス・インターコンチネンタルホテル	82-2-3452-2500	www.iccoex.com/kor/index.do
	ロッテ・ホテル・ワールド	82-2-419-7000	www.lottehotelworld.com
	釜山ウェスティン朝鮮ホテル	82-51-749-7000	twcb.echosunhotel.com
	パラダイス・ホテル釜山	82-51-742-2121	www.busanparadisehotel.co.kr
特2級ホテル	ソウルローヤルホテル	82-2-756-1112	www.royal.co.kr
	プレジデント・ホテル	82-2-753-3131	www.hotelpresident.co.kr
	世宗ホテル	82-2-773-6000	www.sejong.co.kr
	コリアナ・ホテル	82-2-2171-7000	www.koreanahotel.com
	パシフィック・ホテル	82-2-777-7811	www.thepacifichotel.co.kr
	ホテル・キャピタル	82-2-6399-2000	www.hotelcapital.co.kr
	ホリデイ・イン城北ホテル	82-2-929-2000	www.holiday.co.kr
	ソウルガーデン・ホテル	82-2-710-7112	www.seoulgarden.co.kr
	ノボテル・アンバサダー江南	82-2-567-1101	novotel.ambatelen.com/gangnam
	レキシントン・ホテル	82-2-6670-7000	www.kensingtonyoido.co.kr
	ソウルパレス・ホテル	82-2-532-5000	www.seoulpalace.co.kr
	ラマダソウルホテル	82-2-6202-2000	www.ramadaseoul.co.kr
	海雲台センタム・ホテル	82-51-720-9000	www.ecentumhotel.com

区分	商店名	電話番号	ホームページ
特2級ホテル	シークラウド・ホテル	82-51-933-1000	www.seacloudhotel.com
	パレドシズ	82-51-746-1010	www.paledecz.co.kr
レジデンス	コアテル	82-2-6288-3333	www.coatel.co.kr
	プロビスタ	82-2-597-1140	www.provista.co.kr
	ヒューマン・スタービル	82-2-556-0070 82-2-553-0050	www.humanstarville.com
	オークウッド	82-2-3466-7000	www.oakwoodpremier.co.kr
	江南(カンナム)サービスレジデンス	82-2-6474-1515	www.gangnamresidence.com
	サマーセット・パレス・ソウル	82-2-6730-8888	www.somersetpalace.co.kr
	フレイザー・プレイス・セントラル・ソウル	82-2-2220-8888	seoul-central.frasershospitality.com
	現代レジデンス	82-2-3406-8000, 1	www.hyundairs.com
	カサビル	82-2-6220-4000	www.casaville.co.kr
	ステイセブン	82-2-365-9010	-
	アールヌーボー・シティ	82-2-580-7400 82-2-580-7400	www.gnanhotel.com
	バビエン・スイーツ	82-2-2076-9000	www.vabiensuite.com
ホテル予約サイト	Korea Hotel	82-2-3152-0777	www.koreahotel.com
	Hotel Java	82-1544-8608	www.hoteljava.co.kr
	HOTELVIP	82-2-785-5552	www.hotelvip.co.kr
	Hotel Join	82-2-2017-4644	www.hoteljoin.com
	Oh my Hotel	82-1566-7005	www.ohmyhotel.com
	INTERPARK Tour	82-1588-3443	tour.interpark.com
	BENIKEA	82-1330 82-33-738-3670	www.benikea.com
	Hotels.com	82-2-3480-0151	www.hotels.com
	Hotel.Korea	82-2-552-6965	www.hotel.co.kr
	Hotel Together	82-2-584-1884	home.hoteltogether.com

区分	商店名	電話番号	ホームページ
国立公園	雪岳山国立公園	82-33-636-7700	seorak.knps.or.kr
	北漢山国立公園	82-2-909-0497	bukhan.knps.or.kr
	智異山国立公園	82-55-970-1000	jiri.knps.or.kr
	漢拏山国立公園	82-64-713-9950~3	www.hallasan.go.kr
	多島海海上国立公園	82-61-554-5474	dadohae.knps.or.kr
	泰安海岸国立公園	82-41-672-9737	taean.knps.or.kr
	閑麗海上国立公園	82-55-860-5800	hallyeo.knps.or.kr
伝統村	安東河回村	82-54-853-0109, 0103	www.hahoe.or.kr
	韓国民俗村	82-31-288-0000	www.koreanfolk.co.kr
	済州民俗村博物館	82-64-787-4501~2	www.jejufolk.com
宮殿	景福宮	82-2-3700-3900	www.royalpalace.go.kr
	昌德宮	82-2-762-8261/9513	www.cdg.go.kr
	德秀宮	82-2-771-9955	www.deoksugung.go.kr
	昌慶宮	82-2-762-4868	cgg.cha.go.kr
韓国案内情報	韓国観光公社	82-33-738-3000	korean.visitkorea.or.kr
	Korea.net	82-44-203-3300	www.korea.net
	ソウル・グローバル・センター	82-2-2075-4113	global.seoul.go.kr
	ソウル特別市文化観光	82-2-3788-0882	www.visitseoul.net
	釜山広域市	82-51-1330 / 51-120	ctour.busan.go.kr
	大邱広域市	82-53-803-3902	tour.daegu.go.kr/chi
	仁川ツアー	82-32-120	china.visitincheon.org
	光州広域市	82-62-120	chn.gwangju.go.kr
	It's Daejeon文化觀光	82-42-120	www.daejeon.go.kr/dre/index.do
	京畿道	82-31-120	cn.ggtour.or.kr
	Lively江原観光	82-33-1330 82-33-249-3337	cn.gangwon.to
	忠清南道文化観光	82-41-635-2000	www.chungnam.net/chineseTraditionMain.do
	忠清北道文化観光	82-43-220-2114	chn.chungbuknadri.net
	全羅北道文化観光	82-63-1330	www.gojb.net/chinese
	全羅南道文化観光	82-61-247-0011	www.namdokorea.com/ch
	慶尚北道文化観光	82-54-1330 82-54-745-0753	www.gbtour.net

区分	商店名	電話番号	ホームページ
韓国案内情報	慶南観光ガイド	82-55-1330 82-55-211-6130	china.gntour.com
	済州特別自治道観光情報	82-64-120	www.jejutour.go.kr

スポーツ & レジャー

类别	名称	电话	网址
レジャースポーツ	River City	82-2-3442-3313	www.hanrivercity.com
	漢江事業本部	82-2-120	hangang.seoul.go.kr
テニス	東ソウルテニスコート	82-2-406-4781	-
	奬忠テニスコート	82-2-2274-3379	-
	ソウル高校テニスコート	82-2-582-8151	-
	漢南テニスコート	82-2-790-3651	www.hannamtennis.com
	楽園テニスコート	82-10-6267-9392	blog.naver.com/j2h7072
	ワールドカップ公演テニスコート	82-2-300-5501~2	worldcuppark.seoul.go.kr
	良才テニスコート	82-2-579-7277	cafe.naver.com/fotestjump
	漢南第1テニスコート EZ TO Tennis	82-10-4880-5313	cafe.naver.com/hannamtennis
	コ-ロン・スポレックス・テニスコート	82-2-580-8301~2	www.sporex.com/
	ハナロ・テニスコート	82-2-3462-7807	-
	スポタイムテニスコート	82-2-526-0444	www.sportime.co.kr
テコンドー(跆拳道)	国際クムカンテコンドー	82-2-2642-0692	www.taekwontokorea.com
	漢南テコンドー	82-2-794-9125	-
	ヘドンテコンドー	82-2-794-1462	-
	梨泰院テコンドー	82-2-798-7271	-
	ソウル外国人テコンドー	82-2-322-6067	-
	韓国外国人テコンドー	82-2-884-5833	-

类别	名称	电话	网址
ゴルフ場	ベネスト・ゴルフ・クラブ	82-1577-9727	www.golfsamsung.com
	昆池岩カントリークラブ	82-31-760-3555~6	www.konjiam.lg.co.kr
	南ソウル・カントリークラブ	82-31-709-6000	www.nscc.co.kr
	ニュー・コリア・カントリークラブ	82-2-353-0091	www.newkoreacc.co.kr
	レイクサイド・カントリークラブ	82-31-334-2111	www.lakesidecc.co.kr
	レイクヒルズ・カントリークラブ	82-31-336-8350	lakehills.co.kr
	ロッテ・スカイヒルズ・カントリークラブ	82-55-340-9000	www.skyhill.co.kr
	アシアナ・カントリークラブ	82-31-334-8800	www.asianacc.co.kr
	トゥルーン・ゴルフ&カントリークラブ Alpensia	82-33-339-0000	www.alpensiaresort.co.kr
	ジャック・ニクラス・ゴルフクラブ	82-32-850-8000	www.jacknicklausgolfclubkorea.com
スポーツジム/プール	KBS88体育館	82-2-2600-8880	www.kbssw.co.kr
	国立体育振興公団	82-2-410-1642~3	www.ksponco.or.kr
	ワールド・スポピア	82-2-2041-6114~5	www.worldspopia.co.kr
	クラブ36.5	82-2-569-3650	blog.naver.com/club3650
	RUフィットネスセンター	82-1577-8420	www.rufitness.com
	リバティ・ジム	82-2-798-0994	-
	ハミルトン・ホテル・プール	82-2-3786-6000	www.hamilton.co.kr
	シェラトン・ウォーカーヒル・ホテル・プール	82-2-450-4607	www.sheratonwalkerhill.co.kr
	スピア漢江ポール	82-2-761-8201	-
	蚕院漢江プール	82-2-536-8263	-
ウォーターパーク/レフティン	SeaLaLaウォーターパーク	82-2-2628-9000	www.sealala.com
	ウンジン・プレードシ	82-1577-5773	www.playdoci.com
	キャリビアンベイ	82-31-320-5000	www.everland.com
	雪岳ウォーターピア	82-1588-2299	www.hanwharesort.co.kr
	ビバルディパーク・オーシャンワールド	82-1588-4888	www.daemyungresort.com
	フェニックスパーク・ブルー・キャニオン	82-1577-0069	www.phoenixpark.co.kr
	龍坪ウォーターパーク・ピーク・アイランド	82-33-330-7103	www.yongpyong.co.kr

类别	名称	电话	网址
ウォーターパーク/レフティン	テディーン・ウォーターパーク	82-41-906-7000	www.tedin.co.kr
	スパビス	82-41-539-2000	www.spavis.co.kr
	釜谷ハワイ	82-55-536-6331	www.bugokhawaii.co.kr
	アクア・ファンタジア	82-55-379-7000	aqua.fantasia.co.kr
	ブルーワン・ウォーターパーク	82-1899-1888	wp.blueone.com
	韓国トンガンレフティン	82-1600-5121 82-33-375-6600	www.rvv.co.kr/rvv
	寧越レフティン	82-33-375-1432	www.ywrafting.com
	トンガンレフティン	82-33-333-6600	www.raft.co.kr
スキー&リゾート	昆池岩リゾート	82-1661-8787	www.konjiamresort.co.kr
	芝山フォレストリゾート	82-31-644-1200	www.Jisanresort.co.kr
	龍坪リゾート	82-33-335-5757	www.yongpyong.co.kr
	ハイウォンリゾート	82-1588-7789	www.high1.com
	デミョン・ビバルディパーク	82-1588-4888	www.daemyungresort.com
	ベアスタウン	82-31-540-5000	www.bearstown.com
	パイン・リゾート	82-2-744-2001~2	www.pineresort.com
	ウェルリヒルリパーク	82-1544-8833	www.wellihillipark.com
	エリシアン	82-33-260-2000	www.elysian.co.kr
	ポグァンフェニックスパーク	82-1577-0069(#1)	www.phoenixpark.co.kr
	O2リゾート	82-33-580-7000	www.o2resort.com/chinese
	スターヒルリゾート	82-2-2233-5311	www.starhillresort.com
	サジョリゾート	82-43-846-3000	www.sajoresort.co.kr
	エデンバレーリゾート	82-55-379-8000	www.edenvalley.co.kr
	ハンソル・オーク・バレー・リゾート	82-1588-7676 82-33-730-3500	www.oakvalley.co.kr
	德裕山茂朱リゾート	82-63-322-9000	www.mdysresort.com/index.asp
競技場	ソウルワールドカップ競技場	82-2-2128-2002	www.seoulworldcupst.or.kr
	蚕室野球競技場	82-2-2240-1777	www.doosanbears.com
	木洞野球競技場	82-2-3660-1000	www.heroes-baseball.com
	仁川文鶴野球競技場	82-32-200-7507	www.sksports.net/Wyverns/Munhak/index.asp
	釜山社稷野球競技場	82-51-590-9000	www.giantsclub.com
	蚕室運動場	82-2-2240-8802	stadium.seoul.go.kr/reserve/reserve_01_03_01.html

类别	名称	电话	网址
競技場	蚕室総合運動場	82-2-2240-8800	stadium.seoul.go.kr/reserve/reserve_01_00.html
児童の レザー活動	国立民俗子供博物館	82-2-3704-3114	www.kidsnfm.go.kr
	子供文化芸術学校	82-2-2234-4032, 4036	www.thebefu.org
	キザニア	82-1544-5110	www.kidzania.co.kr/web/eng
	ジンボリー	82-2-596-0949	www.gymboree.co.kr
	レインボー子供センター	82-2-796-2776	-
	ユニカルチャー	82-2-2201-9300~1	www.uniartcenter.com
	コエックス水族館	82-2-6002-6200	www.coexaqua.co.kr
	Jr.コエックス	82-10-3778-3803	www.jrkings.co.kr

コミュニティー：文化院、グローバル・コミュニティー

区分	機関名	電話番号	ホームページ
文化院	英国文化院	82-2-3702-0601	www.britishcouncil.kr
	中国文化院	82-2-733-8307	www.cccseoul.org
	ゲーテインスティテュート	82-2-2021-2800	www.goethe.de/seoul
	イタリア文化院	82-2-796-0634 82-2-797-7792	www.iicseoul.esteri.it
	フィリピン文化院	82-51-442-0025	cafe.naver.com/phil7107
	フランス文化院	82-2-317-8500	www.institutfrancais-seoul.com
	日本公報文化院	82-2-765-3011~3	www.kr.emb-japan.go.jp/cult/cul_guide_map.html
	サウジアラビア文化院	82-2-744-6471	-
	メキシコ文化院	82-2-798-1694, 5	embamex2.sre.gob.mx/corea
	イスタンブル文化院	82-2-3452-8182	tulip.or.kr/main.php
	イスラエル文化院	82-2-525-7301	www.ilculture.or.kr/

区分	機関名	電話番号	ホームページ
グローバル・コミュニティー	アメリカ女性クラブ(AWC)	82-2-749-3554	awckorea.com
	韓国駐在フランス人会合(AFC)	82-2-3477-5423	-
	オーストラリア&ニュージーランド協会(ANZA)	-	www.anzakorea.com
	イギリスクラブ(BASS)	82-2-756-0260	www.britishseoul.com
	韓国コントラクトブリッジリーグ(KCBL)	82-2-3445-3847	www.kcbl.org/bbs/clubs-e.php
	韓仏婦人会	82-2-596-8858	-
	FOCUS-Foreigner's Community Service	82-70-7797-8212 82-798-7529	www.focusonseoul.com
	ドイツクラブ	-	www.deutscherclubseoul.org
	Helping Others Prosper through English (HOPE)	82-10-3905-7020	www.alwayshope.or.kr
	アイリッシュ協会	-	www.iak.co.kr
	メキシカン・コミュニティー・グループ	82-2-798-1694~5	-
	ノルディック女性クラブ(NWC)	82-11-1704-6937	-
	韓国中東協会	82-2-793-1775	-
	王立アジア協会	82-2-763-9483	www.raskb.com
	ソウル国際女性協会(SIWA)		www.siwapage.com
	ソウル・プレイヤーズ	-	www.seoulplayers.com/

Invest Korea Plaza
Get off to a good start

INVEST KOREA plaza

Address: 7 Heolleungro, Seocho-gu, Seoul, Korea
Tel: +82-2-3497-1000 **E-mail:** ikp@kotra.or.kr www.ikp.or.kr

1 January

S	M	T	W	T	F	S
		1	2	3	4	5
6	7	8	9	10	11	12
13	14	15	16	17	18	19
20	21	22	23	24	25	26
27	28	29	30	31		

2 February

S	M	T	W	T	F	S
					1	2
3	4	5	6	7	8	9
10	11	12	13	14	15	16
17	18	19	20	21	22	23
24	25	26	27	28		

3 March

S	M	T	W	T	F	S
					1	2
3	4	5	6	7	8	9
10	11	12	13	14	15	16
17	18	19	20	21	22	23
24 31	25	26	27	28	29	30

4 April

S	M	T	W	T	F	S
	1	2	3	4	5	6
7	8	9	10	11	12	13
14	15	16	17	18	19	20
21	22	23	24	25	26	27
28	29	30				

5 May

S	M	T	W	T	F	S
			1	2	3	4
5	6	7	8	9	10	11
12	13	14	15	16	17	18
19	20	21	22	23	24	25
26	27	28	29	30	31	

6 June

S	M	T	W	T	F	S
						1
2	3	4	5	6	7	8
9	10	11	12	13	14	15
16	17	18	19	20	21	22
23 30	24	25	26	27	28	29

7 July

S	M	T	W	T	F	S
	1	2	3	4	5	6
7	8	9	10	11	12	13
14	15	16	17	18	19	20
21	22	23	24	25	26	27
28	29	30	31			

8 August

S	M	T	W	T	F	S
				1	2	3
4	5	6	7	8	9	10
11	12	13	14	15	16	17
18	19	20	21	22	23	24
25	26	27	28	29	30	31

9 September

S	M	T	W	T	F	S
1	2	3	4	5	6	7
8	9	10	11	12	13	14
15	16	17	18	19	20	21
22	23	24	25	26	27	28
29	30					

10 October

S	M	T	W	T	F	S
		1	2	3	4	5
6	7	8	9	10	11	12
13	14	15	16	17	18	19
20	21	22	23	24	25	26
27	28	29	30	31		

11 November

S	M	T	W	T	F	S
					1	2
3	4	5	6	7	8	9
10	11	12	13	14	15	16
17	18	19	20	21	22	23
24	25	26	27	28	29	30

12 December

S	M	T	W	T	F	S
1	2	3	4	5	6	7
8	9	10	11	12	13	14
15	16	17	18	19	20	21
22	23	24	25	26	27	28
29	30	31				

2019 韓国 生活ガイドブック

発行人 權坪五
発行先 大韓貿易投資振興公社(KOTRA)
版権所有 @ 大韓貿易投資振興公社(KOTRA)

不許複製。本書の一部または全てを、評論家が評論で短い文章を引用する場合を除き、発行者からの書面による許可なしに、情報蓄積と情報検索システムを含むいかなる形式または電子・機械的手段による複製を禁じます。

2018 12月 第21版
印刷・製本：KOTRA
大韓民国ソウル特別市瑞草区ホルルンロ7 IKPビル2階
Tel. 82-1600-7119　Fax. 82-2-3460-7777

KOTRA자료 18-084
ISBN：979-11-6097-889-6 (93320)
979-11-6097-890-2 (95320)(PDF)

OPEN 공공누리 출처표시 상업용금지 변경금지 공공저작물 자유이용허락

ソウル地下鉄路線図

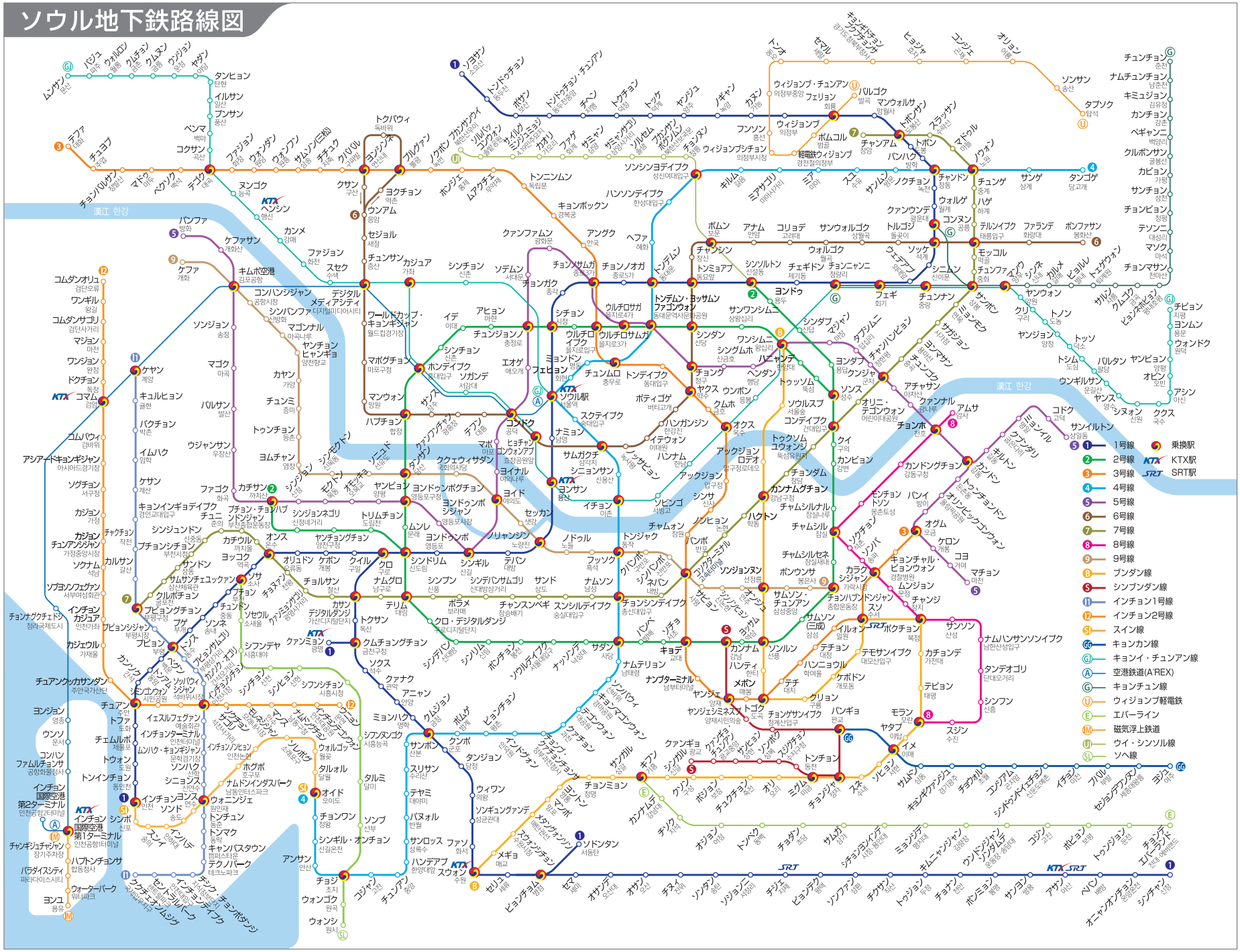
漢江 한강
1号線
2号線
3号線
4号線
5号線
6号線
7号線
8号線
9号線
ブンダン線
シンブンダン線
インチョン1号線
インチョン2号線
スイン線
キョンカン線
キョンイ・チュンアン線
空港鉄道(A'REX)
キョンチュン線
ウィジョンブ軽電鉄
エバーライン
磁気浮上鉄道
ウイ・シンソル線
ソヘ線
乗換駅
KTX駅
SRT駅

プサン

BG
加耶大学 가야대
長神大学 장신대
蓮池公園 연지공원
博物館 박물관
首露王陵 수로왕릉
鳳凰 봉황
府院 부원
金海市庁 김해시청
仁済大学 인제대
金海大学 김해대학
池内 지내
仙岩 선암
大沙 대사
平辺 평강
江西区庁 강서구청
3
大渚 대저
登亀 등구
德斗 덕두
空港 공항
西金山流通地区 서부산유통지구
掛法ルネシティ 괘법르네시떼
2
梁山 양산
南梁山 남양산
釜山大学梁山キャンパス 부산대양산캠퍼스
甑山 증산
湖浦 호포
金谷 금곡
東院 동원
栗里 율리
華明 화명
水亭 수정
KTX
亀浦 구포
德川 덕천
亀明 구명
亀南 구남
毛羅 모라
毛德 모덕
德浦 덕포
沙上 사상
BG
甘田 감전
周礼 주례
冷井 냉정
開景 개금
東萩大学 동의대
加耶 가야
蛍雪 범내골
ボムネゴル 범일
凡一 좌천
佐川 부산진
釜山鎮 초량
草梁 부산역
釜山駅
KTX SRT
瀚陽 수영
商山亭 남산정
万德 만덕
1
老圃 노포
梵魚寺 범어사
南山 남산
斗実 두실
久瑞 구서
長箭 장전
釜山大学 부산대
温泉場 온천장
明倫 명륜
東萊 동래
4
社稷 사직
巨堤 거제
総合運動場 종합운동장
巨堤ヘマジ 거제해맞이
釜田 부전
D
釜山教育大学 교대
蓮山 연산
市庁 시정
楊亭 양정
釜田 부전
西面 서면
田浦 전포
釜山国際金融センター・釜山銀行 국제금융센터·부산은행
門峴 문현
チャガルチ 자갈치
モッコル 목골
大淵 대연
慶尾大学・釜慶大学 경성대·부경대
東萊 동래
安楽 안락
望美 망미
釜山 백산
ムルマンゴル 물만골
水営 수영
広安 광안
金蓮山 금련산
南川 남천
4
安平 안평
古村 고촌
東釜山大学 동부산대학
霊山大学 영산대
石垢 석대
盤如農産物市場 반여농산물시장
錦糸 금사
書洞 서동
鳴蔵 명장
栽松 재송
センタム 센텀
ベクスコ 벡스코
センタムシティ 센텀시티
民楽 민락
冬柏 동백
D
日光 일광
機張 기장
オシリア 오시리아
松亭 송정
新海雲台 신해운대
萇山 장산
2
海雲台 해운대
中洞 해운대
D
釜田
甘田
1
梁山
新平
下端 하단
釜田 감전
トンメ 동매
長林 장림
新長林 신장림
ナッケ 낫개
多大浦港 다대포항
多大浦海水浴場 다대포해수욕장
沙下 사하
鄭谷 감정
大梧 대티
西大新 서대신
東大新 동대신
土城 토성
中央 중앙
南浦 남포
1号線
2号線
3号線
4号線
釜山・金海軽電鉄
東海線

テグ

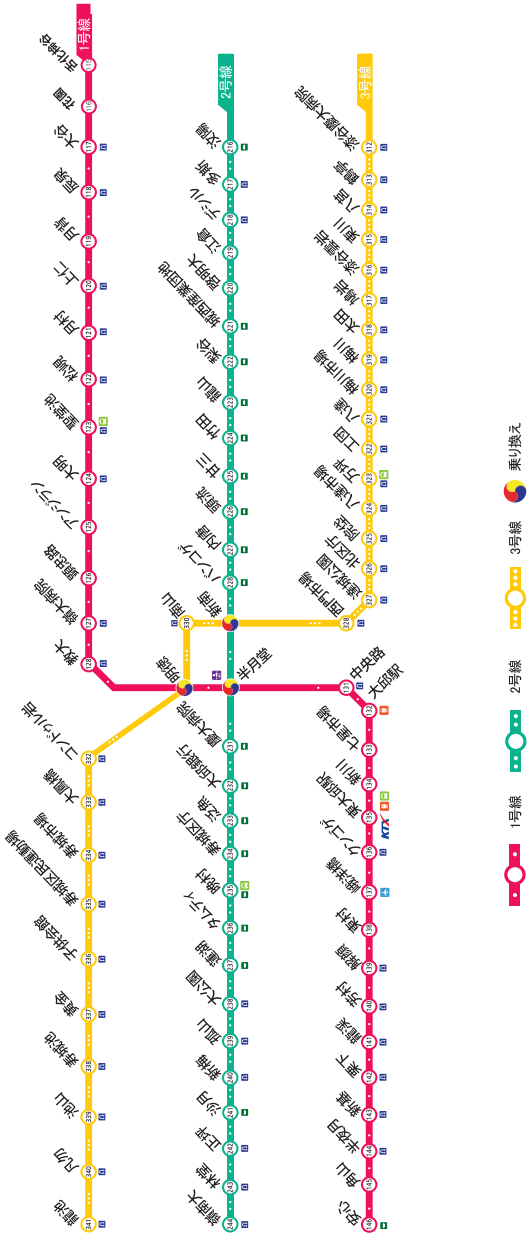
1号線
2号線
3号線
乗り換え

韓国観光マップ

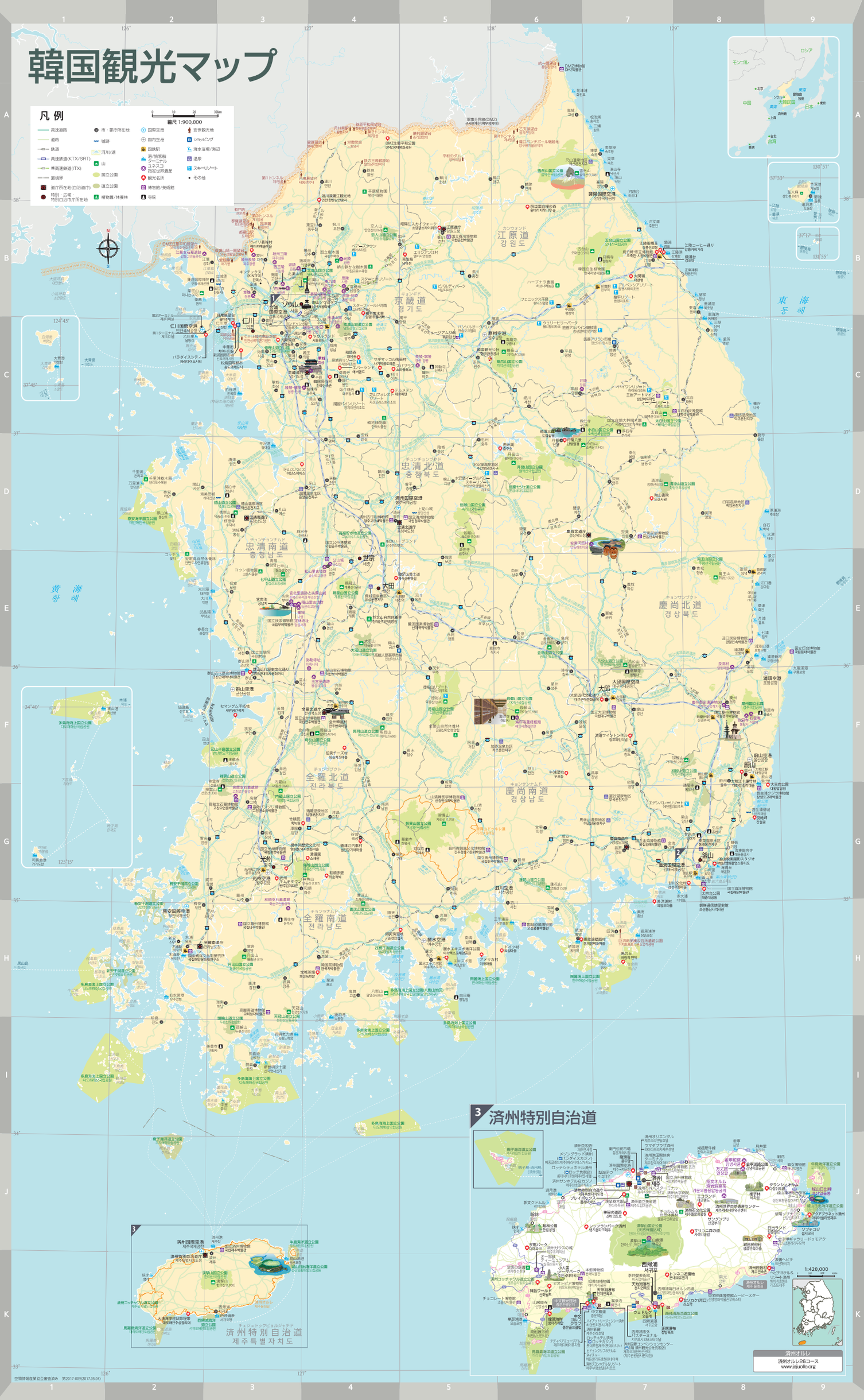
凡例
縮尺 1:900,000
高速道路
道路
鉄道
高速鉄道(KTX/SRT)
準高速鉄道(ITX)
道境界
道庁所在地(自治道庁)
特別・広域特別自治市庁所在地
市・郡庁所在地
城跡
国鉄駅
港/旅客船ターミナル
ユネスコ指定世界遺産
観光名所
博物館/美術館
寺院
国際空港
国内空港
河川/川
山
国立公園
道立公園
植物園/美術館
安保観光地
ショッピング
海水浴場/海辺
温泉
スキーリゾート
その他
ソウル
仁川
京畿道
경기도
江原道
강원도
忠清北道
충청북도
忠清南道
충청남도
全羅北道
전라북도
全羅南道
전라남도
慶尚北道
경상북도
慶尚南道
경상남도
済州特別自治道
제주특별자치도
黄海
황해
東海
동해
3 済州特別自治道
済州オルレ
済州オルレ26コース
www.jejuolle.org
1:420,000
空間情報産業協会審査済み 第2017-009(2017.05.04)

1 ソウル

ソウル中心部
京畿道
경기도
恩平区
은평구
鍾路区
종로구
城北区
성북구
西大門区
서대문구
麻浦区
마포구
中区
중구
東大門区
동대문구
中浪区
중랑구
城東区
성동구
広津区
광진구
江東区
강동구
陽川区
양천구
龍山区
용산구
永登浦区
영등포구
銅雀区
동작구
瑞草区
서초구
松坡区
송파구
江南区
강남구
九老区
구로구
冠岳区
관악구
ソウル市庁
서울시청
景福宮
경복궁
光化門
광화문
昌徳宮
창덕궁
昌慶宮
창경궁
宗廟
종묘
南山
남산(262)
国立劇場
국립극장
戦争記念館
전쟁기념관
国会議事堂
국회의사당
国立中央博物館
국립중앙박물관
ソウルタワー
남산서울타워
ソウル駅
서울역
ソウル歴史博物館
서울역사박물관
西大門刑務所歴史館
서대문형무소역사관
ソウルワールドカップ競技場
서울월드컵경기장
ソウルの森
서울숲
ソウル大公園
서울대공원
ソウル動物園
서울동물원
ソウル植物園
서울식물원
ソウル大学校
서울대학교
ソウル市立大学
서울시립대학교
ソウル市立美術館
서울시립미술관
ソウル歴史博物館
서울역사박물관
ソウル岩寺洞遺跡
서울암사동유적
ソウル特別市庁
서울특별시청
ソウル市庁
서울시청
ソウル駅
서울역
ソウル高速バスターミナル
ソウルスクエア
ソウルフォレスト
ソウル市立美術館
ソウル市立大学
ソウル大学校
ソウル大公園
ソウル動物園
ソウル植物園
ソウル市庁
ソウル駅
ソウル高速バスターミナル
ソウルスクエア
ソウルフォレスト
ソウル市立美術館
ソウル市立大学
ソウル大学校
ソウル大公園
ソウル動物園
ソウル植物園
ソウル市庁
ソウル駅
ソウル高速バスターミナル
ソウルスクエア
ソウルフォレスト
ソウル市立美術館
ソウル市立大学
ソウル大学校
ソウル大公園
ソウル動物園
ソウル植物園
ソウル市庁
ソウル駅
ソウル高速バスターミナル
ソウルスクエア
ソウルフォレスト
ソウル市立美術館
ソウル市立大学
ソウル大学校
ソウル大公園
ソウル動物園
ソウル植物園
凡 例
1:65,000
0
1,000
2,000m
高速道路
幹線道路
一般道路
地下鉄駅
地下鉄乗換駅
鉄道
区境界
道庁所在地(自治道庁)
特別・広域市庁所在地
市庁所在地
邑
城壁
山
植物園/休養林
国際空港
国鉄駅
バスターミナル
シティツアーバス停留所
ユネスコ指定世界遺産
観光名所
ショッピング
博物館/美術館
劇場
カジノ
大使館
病院
宿泊施設
大学
寺院
観光案内所
その他

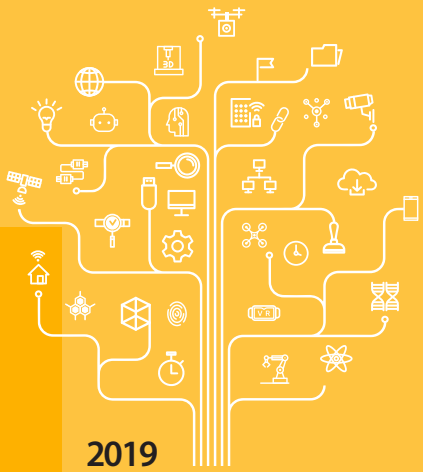

2019

韓国

生活ガイドブック

kotra

Korea Trade-Investment Promotion Agency

ISBN : 979-11-6097-889-6 (93320)